Salone dell'Auto
(Le notizie a pag. 8)

Torino-Juventus: parlano i protagonisti del derby di domenica *(Servizi a pag. 9)*

ultima edizione
BORSE a pag. 11
Spostamenti al rialzo

FIAT 500
la più famosa delle piccole Fiat

Anno 104 - Numero 244 venerdì 3 novembre 1972

STAMPA SERA

FIAT 126
la più nuova delle piccole Fiat

Lire 90 (arretrati Lire 180) - Spedizione in abbonamento postale Gruppo 1/70 - Abbonamenti Italia (Conto Corrente Postale 2/1366): anno Lire 23.700, semestre 12.400, trimestre 6500 - Estero: anno Lire 37.700, semestre 19.400, trimestre 9900 - Amministrazione e Redazione: 10126 Torino, via Marenco 32 - Centralino telefonico automatico 57.61 - Telex 21.121 - Estero: Austria s. 7; Francia F. 1,20; Svizzera fr. 0,90 - Inserzioni: Publikompass S.p.A. - 10124 Torino, via Marenco 32; 10100 Torino, via Roma 80; 10100 Torino, corso Giuseppe Garibaldi 60, telefoni 511.901, 656.644 - 20123 Milano, via Gaetano Negri 6/10, telefono 85.96.90/87 Roma, via Santa Maria in Via 40/41, telefono 682.460 - 16122 Genova, via 2, Vernazza 23, telefono 561.417 - Pubblicità commerciale Lire 250 il mm (Edizione antimeridiana 800 il mm) - Posizione data (fuori mimento 20 per cento - Economiche Lire 250 il mm (Edizione antimeridiana 800 il mm) - Necrologi Lire 200 per parola (Edizione antimeridiana 700, doppio il doppio) - Echi Lire 500 (Edizione antimeridiana 1500) - Economici: vedere rubriche
Azienda Lire 250 il millimetro (Edizione antimeridiana 800 il millimetro) - Finanziari, Legali Lire 300 il millimetro (Edizione antimeridiana 1500 il millimetro)

Pagamento delle cambiali prorogato a lunedì

Molte banche chiuse (Sciopero e ponte festivo)

Richieste: 37 ore e mezzo settimanali, chiusura pomeridiana, 25 mila lire d'aumento

nostro servizio

Roma, venerdì sera.

I bancari sono oggi in sciopero. Le filiali sono in maggioranza chiuse, e se qualcuna ha aperto gli sportelli, il lavoro è stato reso lento e difficile dalle molte assenze. L'agitazione riguarda gli impiegati di tutte le organizzazioni sindacali occupati nei circa 15 mila uffici dei trenta Istituti di Credito (di cui sei di diritto pubblico) e nelle 81 Casse di Risparmio. A costoro si aggiungono i dipendenti delle esattorie di diverse Regioni, tra cui Piemonte, Lombardia e Liguria, che oggi hanno cominciato la serie di scioperi articolati. Complessivamente sono circa 150 mila gli impiegati ed il personale subalterno interessati alla agitazione.

La paralisi del servizio bancario assume un peso particolare questa settimana. Gli sportelli sono stati chiusi mercoledì per la festa di Ognissanti. Restano inattivi oggi; poi domani (sabato) e domenica. Riapriranno lunedì. Venerdì, per molte, ci sarà una nuova chiusura. Gli inconvenienti per le imprese ed i singoli saranno notevoli. Il problema maggiore è tuttavia quello delle cambiali che scadevano ieri 1 novembre e che potevano essere pagate oggi. I casi sono due: o il prefetto farà un decreto che proroga al 6 novembre gli effetti, oppure questi saranno inviati dalle banche ai locali che provvederanno a riscuotere l'importo gravato da una serie di spese a carico naturalmente del firmatario della cambiale. Le cambiali che scadono oggi sono automaticamente prorogate a lunedì 6 novembre.

Le richieste dei bancari per il rinnovo del contratto riguardano soprattutto gli organici, la sicurezza sul lavoro, l'eliminazione degli appalti, il riordinamento dell'orario (37 ore e mezzo a settimana e abolizione del lavoro pomeridiano allo sportello), la contrattazione integrativa, l'unificazione dei contratti degli impiegati e degli ausiliari ed un aumento mensile di stipendio, uguale per tutti, di 25 mila lire.

Dopo lo sciopero di oggi, i sindacati decideranno il programma delle future astensioni tra il 7 novembre ed il 1° dicembre.

g. fr.

In Piemonte e a Torino

Asti: tutte le agenzie sono aperte. L'adesione degli impiegati all'agitazione è stata però molto alta, per cui l'attività agli sportelli è stata ridotta al minimo.

Alessandria: tutti chiusi gli istituti di credito. Aperti solo gli sportelli della Banca d'Italia. Qualche funzionario si è presentato al lavoro alla Banca Nazionale dell'Agricoltura e al Credito italiano.

Cuneo: l'85 per cento dei bancari ha aderito allo sciopero. Pochissimi gli sportelli aperti.

Novara: chiusi la Banca Commerciale, il Credito Italiano, l'Istituto Bancario Italiano, il San Paolo di Torino. Funzionano a ritmo ridotto la Cassa di Risparmio delle Provincie Lombarde, la Banca Popolare di Novara, la Banca Nazionale del Lavoro e la Banca Nazionale dell'Agricoltura.

Vercelli: chiuso il 60 per cento delle agenzie. Nelle altre il lavoro si svolge a ritmo ridotto.

Ecco la situazione dello sciopero a mezzogiorno, così come ci è stato comunicato dai servizi del personale delle maggiori banche della piazza di Torino: *Istituto San Paolo*, filiali di città chiuse, qualche agenzia aperta in provincia. *Cassa di Risparmio*: aperte 6 filiali, chiuse le altre 23. Funzionano regolarmente gli sportelli di questi due istituti al Salone dell'Auto, dove molti si sono recati appositamente per compiere le loro operazioni.

Banca Nazionale del Lavoro: aperte 2 delle 4 filiali. *Banca Popolare di Novara*: 2 agenzie chiuse, 13 aperte. *Banco di Roma*: tutte e 10 le filiali torinesi hanno assicurato, sappure a ritmo ridotto, i servizi essenziali.

DISCORRIAMO DEI *FATTI NOSTRI*

CARLO CASALEGNO risponde ai lettori

Pirati in cielo

Il commento de "La Stampa" alla cattura dell'aereo tedesco, usato quale mezzo di ricatto per liberare i guerriglieri palestinesi detenuti a Monaco, ha ispirato un gran numero di lettere, come ogni episodio del conflitto arabo-israeliano: le une di consenso alla condanna apparsa sul nostro giornale, le altre di solidarietà con i dirottatori. Ne scelgo una, duramente critica per noi, del signor P. N., torinese e (se non m'inganna l'uso di espressioni come a "l'Unità") comunista:

«*Giustamente il ministro degli Esteri libico ha definito "stupida e inconcepibile" la richiesta che il governo di Tripoli processi i dirottatori o restituisca alla Germania i prigionieri. Nel vostro livore neocolonialista non capite che i partigiani palestinesi hanno compiuto un atto di guerra contro il nemico sionista, che la nazione araba è tutta solidale con loro e che la Libia, ritrovata la piena indipendenza, ha il dovere di ospitare e proteggere gli eroici della resistenza*».

Egregio signore, i «partigiani palestinesi» non hanno compiuto un atto di guerra, ma commesso un atto di pirateria, cioè un delitto. Non hanno combattuto il «nemico sionista», ma catturato in volo un aereo neutrale, con passeggeri neutrali. Non hanno inferto un colpo contro Israele, ma contro le norme più elementari della convivenza civile; non hanno liberato delle vittime, ma dei criminali che avevano compiuto in Germania (Stato neutrale) reati gravissimi e provocato un massacro. Se la Libia di Gheddafi rispettasse i principi su cui si dovrebbe reggere la società internazionale, punirebbe i pirati o il conseguente alla Germania; ma sappiamo che il colonnello di Tripoli finanzia e appoggia il terrorismo, con soltanto palestinese, con una spiegabile eccezione del diritto.

Quanto alla «nazione araba», mi consenta di farle notare che non esiste: esistono Stati arabi, talvolta alleati, in altri casi nemici, cui l'odio per Israele non fa dimenticare interessi e ambizioni contrastanti. E vorrei consigliarle di non coprire la pirateria con la parola resistenza: i partigiani vietnamiti, che certo lei ammira, non si sono mai nascosti dietro ostaggi neutrali; gli ustascia croati, sì.

Sciopero in Rota

L'ingegner A. G. di Savona esprime sorpresa e, mi sembra, sdegno per il conflitto che oppone gli avvocati rotali alla S. Sede: il Vaticano ha stabilito un giusto compenso per le loro prestazioni, ed essi minacciano di disertare i tribunali ecclesiastici. Il lettore scrive:

«*Abbiamo visto scioperare medici, infermieri, dirigenti statali, guardie municipali; non avrei pensato che gli avvocati della Sacra Rota si sarebbero messi in agitazione come i metalmeccanici o gli edili. Quando occuperanno Piazza S. Pietro con cortei e striscioni?*».

Che occupino la gran piazza, è improbabile: sparirebbero, così pochi come sono, e il traffico frastornante coprirebbe le loro voci. Che si agitino, non mi sorprende: sono affiati per Roma, gridando slogan adatti ai manifestanti di Potere operaio, funzionari dello Stato che forse votano mai. Che scioperino, è loro diritto; e un calmiere tanto severo giustifica la protesta. Ma la controversia tra spedalità e Rota è di tutt'altro genere.

Carlo Casalegno

(Continua in 2ª pagina)

NICHELINO: ALL'ASSALTO DI UNA OREFICERIA

Banditi costringono 3 donne a distendersi su di un letto e poi svaligiano la cassaforte

Stamane alle 9 nella via centrale - Erano armati di pistole - Fuggiti su una "124"

Maria Ingrassia, Armida Tonini e Bruna Guerra sotto la minaccia delle armi hanno vissuto momenti di terrore

Drammatica rapina a Nichelino. Tre banditi armati in una oreficeria e hanno immobilizzato due donne sotto la minaccia delle armi. Poichè una terza vittima tentava disperatamente di reagire, l'hanno imbavagliata con una borsa di plastica. Sono fuggiti con dieci milioni di gioielli.

L'oreficeria assaltata è al numero 43 di via Torino. Il «colpo» è stato compiuto alle nove. A quell'ora il proprietario, Vittoria Prigione, 67 anni, è — come sempre — in un'altra gioielleria che possiede sulla stessa via Torino. Dietro il banco di vendita è la suocera Armida Tonini, 71 anni, con l'amica cinquantenne Maria Ingrassia, via Torino 102. Nel retro la donna di servizio Bruna Guerra, 63 anni, via XXV Aprile 37, sta lavando.

Il primo «cliente» della mattinata è un giovane di media statura, fluenti capelli castani, sui vent'anni. Indosso un maglione con il collo lievemente rialzato. «*Vorrei vedere le fedi*» dice. Armida Tonini chiede all'amica di sporgere un plateau di anelli. L'altra obbedisce. Il giovane osserva attentamente: «*Non è questo che voglio* — dice alla fine —, *non aveto qualcosa di più bello?*». Mentre la Tonini e l'Ingrassia si voltano per cercare i gioielli richiesti, lo sconosciuto estrae una rivoltella: «*Ferme* — dice concitato — *mani in alto. E' una rapina*».

Terrorizzate, le vittime obbediscono. Soltanto la Ingrassia, dopo qualche istante di stupore, ha un moto di ribellione: «*Non si vergogna! Prendersela così con due donne!*». L'altro reagisce con violenza. Afferra un sacchetto di plastica (quello che pressibilmente doveva servirgli per riporre il danaro ed i gioielli rapinati) e lo cala in testa alla vittima. Frattanto entrano altri due banditi. Anch'essi a viso scoperto, spianano le pistole. «*Vogliamo i soldi. Tutto quanto avete*», ordinano. Armida Tonini ribatte: «*Non abbiamo neppure una lira. Prendete tutto l'oro che volete*». Il bandito entrato per primo le dà una spinta. La donna perde l'equilibrio, cade. Bruna Guerra, due fino a quel momento lavorava tranquilla nel retro, accorre: «*Che succede?*», urla. I tre rapinatori immobilizzano anche lei.

Poi, un breve scambio di battute: «*Portiamole di là, forse è meglio*». Chiudono la porta d'ingresso, trascinano le tre donne nel retro, le costringono a sdraiarsi su un letto. Uno resta accanto alle tre vittime, la minaccia: «*Se non troviamo i soldi vi facciamo fuori così come siete*». Gli altri due cercano affannosamente nei cassetti. Non trovano danaro. Allora spalancano la porta della cassaforte e s'impadroniscono dei gioielli. Li intascano, mentre il bandito che è rimasto di guardia li incita ad affrettarsi. Pochi minuti dopo hanno finito.

Fuggono attraverso la porta del retro, raggiungono il portone e di qui una «124» blu parcheggiata e rubata su cui li aspetta un quarto complice.

Gli altri due cercano affannosamente nei cassetti. Non trovano danaro. Allora spalancano la porta della cassaforte e s'impadroniscono dei gioielli. Li intascano, mentre il bandito che è rimasto di guardia li incita ad affrettarsi. Pochi minuti dopo hanno finito.

Fuggono attraverso la porta del retro, raggiungono il portone e di qui una «124» blu parcheggiata e rubata su cui li aspetta un quarto complice.

Rapinato banco-lotto a Torino

Rapina al banco lotto di via Gropello 29: un giovane con pistola in pugno è entrato verso mezzogiorno nella ricevitoria ed ha intimato al proprietario: «Mani in alto, fuori i soldi». Poi rivolto ai quattro clienti (di cui tre donne) ha aggiunto: «State tranquilli e non vi capiterà nulla».

Dietro il banco c'era Giovanni Livoldi (58 anni, via Riccardi Sinco 7). Ha aperto il cassetto in cui erano 500 mila lire. Il bandito, preso il denaro, s'è dato alla fuga, su una «Mini Morris» che l'attendeva fuori.

Banditi a Voghera

VOGHERA, venerdì sera.

(e. g.) Gioielli per 10 milioni sono stati rapinati, col sistema della «spaccata» in un'oreficeria del centro di Voghera. Stamane, cinque ladri, su una «Giulia 1750», hanno compiuto il colpo nel negozio di Maria Botta, vedova Ferrucci, in via Garibaldi 35.

L'auto si è fermata davanti all'oreficeria; uno dei ladri è rimasto al volante; gli altri quattro, scardinata la saracinesca con una sprangadi ferro, hanno infranto la vetrina impossessandosi dei gioielli esposti.

Alcune persone che hanno assistito al fatto, hanno cercato d'intervenire ma senza nessun successo e sono state costrette ad allontanarsi.

Alessandria: nessun superstite nella sciagura dell'Autostrada

nostro servizio

PARMA, venerdì sera.

Matilde Spantigati, la ragazza di Alessandria ferita ieri in un incidente avvenuto sull'autostrada del Sole, è morta alle 2,30 di questa notte all'ospedale di Parma. Aveva 16 anni. Poco dopo anche il fratello, Carlo Umberto di 16 anni, è spirato.

I due giovani erano partiti ieri mattina da Roma, dove si erano trasferiti tre anni fa, con il padre, ing. Enrico, 57 anni, e la madre Florenza Clarli. Stavano tornando ad Alessandria per celebrare la ricorrenza dei defunti.

L'incidente è avvenuto a tre chilometri dal casello di Parma.

n. s.

Matilde e Carlo Umberto Spantigati morti stanotte

Figlio d'un medico muore nell'auto caduta nella scarpata

ASTI, venerdì sera.

(v. m.) Un giovane studente è morto per le gravi ferite riportate in un incidente stradale. Si chiamava Andreino Ansaldo, 11 anni e risiedeva ad Antignano d'Asti. Il ragazzo si trovava a bordo d'una «Giulia» condotta dal padre, dottor Antonio, medico chirurgo. L'auto, nei pressi del paese, è uscita di strada finendo nella scarpata laterale. Mentre il dott. Ansaldo è uscito completamente illeso dall'incidente, il figlio ha riportato la frattura della base cranica ed altre gravi lesioni.

Il ferito è stato subito trasportato all'ospedale civile di Asti, dove i medici, constatata la gravità delle lesioni, su preghiera del padre ne autorizzavano il trasporto alla sua abitazione in stato di coma. Qui il ragazzo si è spento fra lo strazio dei familiari.

Preside di Tortona stroncato da infarto

Tortona, venerdì sera.

Impressione a Tortona per la morte del prof. Carlo Lugano, di 49 anni, preside da molti anni della Scuola Media «Manzoni». L'insegnante è deceduto nell'alta sua abitazione in via Verdi 14, a Voghera, ove abitava con la moglie e i figli.

Sofferente da tempo di cuore, il prof. Lugano negli ultimi mesi era stato profondamente scosso dalle violente polemiche e dagli attacchi che si erano addensati sulla sua scuola media.

Da alcuni anni la «Manzoni» di Tortona, a differenza dell'altra scuola media, la «Valeriano», era al centro di critiche, discussioni e manifestazioni anche violente.

f. m.

Oggi ancora nebbia

Oggi ancora nebbia sul Piemonte. I banchi, molto fitti nelle prime ore del mattino, sono poi stati dissolti dal sole. Le previsioni per le prossime 24 ore sono buone: cielo prevalentemente sereno su tutte le regioni. Nebbia e foschia nelle valli specie al Nord e al Centro, che però scompariranno nel corso della giornata. Stazionaria la temperatura. Mari: mosso il basso Adriatico, quasi calmi gli altri.

Anche domani, in sostanza, dovrebbe ripetersi la situazione di oggi: nebbia fino alle 9-10 del mattino, e poi sole e cielo sereno. Sull'Astigiano la nebbia è comparsa ieri sera. Circolazione rallentata ed alcuni tamponamenti. La stessa situazione è durata tutta la notte. Stamane però è comparso il sole nelle zone collinari e lentamente la nebbia si sta dissolvendo ovunque. Più grave la situazione nell'Alessandrino dove la nebbia è apparsa in banchi fittissimi rendendo difficile il traffico. Nebbia anche nel Vercellese. Nel Novarese invece, dopo la foschia della notte, fin dalle prime ore di stamane è comparso il sole. Chiaro anche in provincia di Cuneo, con qualche banco di nebbia in pianura.

Continua il sereno in Valle d'Aosta. Anche oggi giornata di sole. La neve, caduta la settimana scorsa, è stata completamente sciolta e per ora non si parla di apertura della stagione sciistica. Le temperature: Aosta +5; Courmayeur —5; Cervinia 0; Rifugio Torino —6; Plateau Rosa —7. Tempo buono anche in Liguria. A Genova e sulle Riviere il cielo è quasi completamente sereno. Il mare è calmo. La temperatura media è di 15 gradi.

Il giudice gli ha spedito un avviso di reato

Casale: scomparso il prete che ha rifiutato di giurare

dal nostro inviato

Casale, venerdì sera.

Don Luigi Piccio, 53 anni — prete contestatore di Casale Monferrato, al centro di polemiche dopo che chiamato a testimoniare in una causa di separazione s'è rifiutato di prestare giuramento — non è facile da trovare. Forse perché non vuole fare dichiarazioni, dopo che lo stesso Vescovo l'ha sconfessato, oppure perché il nuovo incarico che gli è stato conferito di «portare il Vangelo» di parrocchia in parrocchia lo tiene in continuo movimento.

«*Dov'è Don Luigi?*».

«*Lo potete trovare alla casa canonica di S. Stefano, nel centro di Casale*» ci dicono. «*Oppure in zona Madonna dei Monti dove ha fondato una "comunità". Altrimenti potete cercarlo al Ottiglia dove ha radunato in cinque o sei canzone un gruppo di giovani, oppure dalla madre a Cuccaro. Oppure ancora...*».

In Curia hanno un'altra recapito: alla «Casa dei ragazzi» di San Maurizio, un Comune distante una quindicina di chilometri. Il Vicario generale, don Moscone, aggiunge: «*Non so se lo troverete: è sempre in giro. Del resto il suo è un caso chiuso. Resta al massimo come fatto curioso. E' stato soltanto un momento di sprovvedutezza*».

Seguiamo le orme di Don Luigi di indicazione in indicazione, ma senza successo. Fino a San Maurizio. Non c'è neppure qui. «*E' tornato giovedì da Lugano, ma è già ripartito*». Per dove? «*Mah, Don Luigi viaggia sempre, è attivissimo*». Ma tutti nel parlarne mostrano una comprensione ed un sorriso ambiguo. Dopo che il vescovo gli ha dato palesemente torto, è rimasto solo a combattere i mulini a vento.

Quando il giudice gli ha rivolto la formula di rito, «*Giura davanti a Dio e agli uomini di dire la verità?*», don Luigi che è piccoletto si è rizzato in tutta la sua persona e facendo tremare la barba, ha risposto seccamente: «*Non giuro*». Poi fra lo stupore generale ha aggiunto citando San Matteo: «*Fu detto agli antichi "non spergiurare" ma adempi ai tuoi giuramenti al Signore. Io però vi dico di non giurare mai né per il cielo perché è il trono di Dio, né per la terra perché è sgabello dei suoi piedi, né per Gerusalemme... ma sia il vostro parlare sì, sì; no, no. Quello che c'è di più diverso dal male*».

Don Luigi Piccio

Il giudice gli ha ricordato che il giuramento è obbligatorio e lo ha richiamato al suo dovere di cittadino rammentandogli che il codice penale è piuttosto severo nei confronti dei testi reticenti. Ma don Luigi non ha voluto sentir ragioni: ha replicato che era pronto a dire la verità ma non a giurare. La causa è stata sospesa ed il caso sottoposto al procuratore della Repubblica che ha emesso un avviso di reato a carico del sacerdote «*per rifiuto di giuramento in atti di giudizio*».

Ricevuto l'avviso, don Piccio è andato subito a parlare con il vescovo. Gli è stato detto tutto: si giurerà anche davanti ai giudici dei tribunali ecclesiastici.

Non è la prima volta che don Luigi Piccio si trova al centro di polemiche. E' stato per una decina d'anni titolare della parrocchia di Santo Stefano, poi si è trasferito in un modestissimo appartamento di via Rosselli per un'esperienza come «prete operaio»; successivamente ha creato una comunità in una cascina a «Madonna dei Monti» e infine ha lasciato la casa di via Rosselli per predicare di parrocchia in parrocchia. Una vita movimentata, che gli ha attirato consensi ma anche antipatie. Qualche anno fa si era trovato in un'altro guaio serio. Durante una predica in un paese di montagna dove c'erano molti villeggianti si era lasciato sfuggire un apprezzamento poco felice per quanti avevano combattuto sul Piave. Ne aveva approfittato un settimanale scandalistico per qualificarlo con ignobile linguaggio, «una carogna vestita da prete».

Mario Bariona

DISCORRIAMO DEI *FATTI NOSTRI*

(segue dalla 1ª pagina)

cialisti in diritto canonico e Vaticano mi sembra che d'interessi, [illegible] cittadini, assai meno dell'iniziativa presa dalla Santa Sede.

Con un recente «Motu proprio» il Pontefice ha reso più facili gli annullamenti matrimoniali: le cause di nullità diventano più numerose ed elastiche, le procedure più svelte, maggiori i poteri diocesani dei vescovi. Ora il Supremo Tribunale della Segnatura apostolica ha reso le cause più economiche, abbassando le tariffe delle corti ecclesiastiche, degli avvocati e dei periti. Le ragioni del Vaticano saranno ineccepibili: nasce però il sospetto che la S. Sede voglia svalutare il divorzio civile e salvare il principio («no al divorzio, sì all'annullamento») per facendo in modo che i tribunali canonici offrano una via di fuga dai matrimoni infelici più comoda di quella offerta dai tribunali dello Stato.

E purtroppo la magistratura italiana deve registrare gli annullamenti canonici senza sindacarne i motivi veri, anche se lo scioglimento ecclesiastico non tutela gl'interessi delle «parti più deboli», le donne e i figli: proprio le «vittime» per cui dicono di battersi i nemici del divorzio. Così vuole il Concordato del 1929.

I dimenticati

Il signor C. B. di Torino esprime, in una lettera amorevolmente e di grande dignità, l'angoscia di tanti anziani:

«E' una dolore e preoccupazione che leggo: record dei prezzi in settembre, superati i limiti di guardia, la continua aumenterà di quattro punti... Come può vivere chi non può contare nemmeno su un aumento di salario che riscorra l'aumento dei prezzi? Ho passato sempre duri, ma i poveri non sono stati mai dimenticati come ora».

Purtroppo, amico torinese, i poveri, gli anziani che non possono lavorare, i pensionati, i piccoli redditieri hanno pagato sempre le spese maggiori di ogni inflazione: lei stesso, che ha visto due guerre mondiali, ricorderà il dramma di chi allora era già anziano. I poveri non sono dimenticati oggi più di ieri: la tragica verità è che soffrono oggi come ieri [illegible] un lieve progresso nell'assistenza e un più largo (ma inadeguato) sistema di pensioni. Che rispondere alla sua inquietudine? Nessuno può promettere rapidi rimedi: la lotta contro il carovita è la battaglia più difficile per ogni governo, anche più efficiente del nostro.

Abolire la Tv?

La signora L. A., novarese, muove da una critica spietata di «Canzonissima» per lanciare una requisitoria feroce contro la Tv. Demolita una trasmissione dopo l'altra, conclude:

«Non una lira del contribuente alla Rai! Se il suo bilancio non quadra, aboliamo la televisione e teniamo in vita la radio. Questa basta per le informazioni; la fine della tv non sarebbe soltanto un risparmio, ma un guadagno per l'intelligenza e la cultura degli italiani».

Vorrei ricordarle, signora, la felice battuta di un inglese: «Non basta rifiutarsi di tenere in casa la televisione per essere un intellettuale». Non dubito che il suo buon gusto, i suoi studi, l'alta qualità dei suoi svaghi non le consentano di apprezzare «Canzonissima» e altre frivole trasmissioni; però il rifiuto di Pippo Baudo (non piace neppure a me) non giustifica ancora la richiesta di morte per la Tv. Sarò un'anima semplice, ma tanti spettacoli e servizi televisivi mi sembrano soddisfacenti; sbaglierò, ma penso che la Tv svolga un'azione preziosa per accostare milioni d'italiani alle cose del mondo e alla cultura, per sprovincializzarli ed estenderne le cognizioni. E persino se fosse tutta frivola e sbagliata come Lei giudica, chi ci autorizzerebbe a privare tanti concittadini dell'unico svago di cui godono?

Su una richiesta sola mi trovo d'accordo con Lei: che il contribuente non debba pagare per la cattiva amministrazione della Rai, il monopolio miliardario che scandalosamente non riesce a far qualificare l'silenzio.

Carlo Casalegno

Mutamenti al vertice dell'oleificio di Imperia

Berio, non più presidente "La ditta rimane nostra„

Alla guida della società è stato eletto un avvocato siciliano, ma i Berio mantengono il 51 per cento del pacchetto azionario - Smentita l'esistenza di una crisi

dal nostro inviato

Imperia, venerdì sera.

Dopo 102 anni di presidenza, la famiglia Berio di Imperia, fondatrice di una tra le massime società olearie nazionali, con un fatturato annuo di oltre 7 miliardi di lire, ha ceduto la direzione della sua industria. Al vertice della società c'è ora un uomo nuovo, l'avvocato Michele Amari, un siciliano di 52 anni, già titolare della raffineria «Arcel» di Trapani, rappresentante della società finanziaria svizzera «Saleuble Holding» che detiene il 49 % del pacchetto azionario della «Fratelli Berio».

Il presidente uscente, il dott. Vincenzo Berio, 74 anni, due lauree, è stato nominato vice presidente. Ad uguale incarico è stato riconfermato il cugino, Paolo Berio.

Sino al 1962 la «Fratelli Berio», con sede in via Garessio 14, ad Oneglia, era gestita con sistemi quasi familiari. Dall'anno della sua fondazione in poi, a presiedere l'organizzazione era sempre stato un Berio. Quattro anni fa la prima trasformazione: la ditta diventa una «società anonima» e il dott. Vincenzo Berio ne è eletto presidente.

Il 31 ottobre scorso il secondo colpo di scena: l'assemblea degli azionisti, che si è riunita per l'approvazione del nuovo bilancio ed il rinnovo delle cariche, dà la maggioranza ad alcuni nomi nuovi. Presidente diventa l'avvocato Amari; tra i «consiglieri semplici» accanto al [illegible] Mario Berio — che è riconfermato — viene eletto il rag. Giulio Errico, 70 anni, di Belluno. Cambiamenti si verificano anche al vertice del collegio dei revisori dei conti: alla carica di presidente, che era retta dal rag. Francesco Repetto di Genova, subentra Riccardo Orlie di Imperia.

Questi mutamenti che potrebbero trasformare le caratteristiche dell'industria (che dà lavoro ad oltre 130 dipendenti), suscitano commenti vari in provincia sia nella regione. Si diffondono «voci» disparate e si azzardano ipotesi sul significato reale dell'operazione.

«La "Berio" — ha risposto il vicepresidente dott. Vincenzo — è e rimarrà sempre dei Berio. Ci sono stati dei mutamenti, è vero, ma si tratta di normale amministrazione. Questo accade in tutte le aziende. I "Fratelli Berio" mantengono ancora intatto il 51 per cento del pacchetto azionario».

In merito alla scomparsa dei due vecchi rappresentanti della «Estesible Holding», i signori Ochsé e Olzac, che occupavano la carica di consiglieri nella passata gestione e sulla nomina dell'avv. Amari e del rag. Errico, il dottor Vincenzo Berio ha dichiarato: «Il gruppo finanziario svizzero è rimasto lo stesso. Sono cambiati solo gli uomini. E questa credo sia la cosa più importante. Per quanto riguarda invece la sostituzione del rag. Repetto dalla carica di presidente di revisore dei conti, debbo dire che era stato lo stesso interessato a chiedere questo cambiamento. Tempo addietro mi aveva comunicato che per impegni di lavoro a Genova non poteva più interessarsi della "Berio". E' stato sostituito dal dott. Orlie che già lo affiancava nell'incarico».

Nelle ultime settimane, ad Imperia, si era parlato con insistenza di una certa compagnia americana interessata all'acquisto della «Berio». «Noi — ha risposto il vicepresidente — non vendiamo. La "Fratelli Berio" nonostante le polemiche, è una società molto solida e false sono le voci che parlano di una nostra prossima chiusura».

Roberto Basso

Con la chiusura della "Richard Ginori„

Mondovì perde paghe per 40 milioni al mese

dal nostro inviato

Mondovì, venerdì sera.

Ora per i dipendenti della «Richard Ginori» (azienda che da oltre 100 anni produce ceramiche) licenziati lo scorso incomincia la lunga attesa. I 244 operai e 18 impiegati, dopo il corteo di ieri pomeriggio, sono tornati nella fabbrica che da cinque giorni occupano e aspettano una telefonata da Roma. Qui, al ministero del Lavoro, stamane alle 10,30 il sottosegretario De Cocci ha convocato il vescovo Brustia, il sindaco Martinetti e i parlamentari della regione (Pella, Gasco, Sobrero, Mahrum, Balbo). Dopo questo incontro, il sottosegretario sentirà i rappresentanti della proprietà e poi la delegazione di operai e sindacalisti di Mondovì.

«Quanto dureranno le trattative? Che cosa riusciranno ad ottenere? Saranno revocati i licenziamenti?». E' quanto tutti si chiedono, mentre la occupazione continua. Stanno a turno nella fabbrica, taluni continuano a far funzionare gli impianti. La palazzina degli uffici è stata trasformata in una scuola. I libri contabili, i «dossier» delle fatture, sono stati sostituiti da testi di matematica, di storia. Tra i dipendenti licenziati ci sono anche studenti-lavoratori che non vogliono perdere, oltre al posto, anche l'anno scolastico.

Intanto parlano tra loro. *«Che cosa faremo? Come riterremo avanti?»*. Dopo lo sciopero di ieri e l'entusiasmo suscitato dall'adesione di tutta la città, stamane c'è meno ottimismo. Gli operai sanno che i loro delegati hanno un compito difficile: la società «Sviluppo», che detiene la maggioranza della «Richard Ginori», ha deciso una ristrutturazione del gruppo. Questa operazione comporta la chiusura degli stabilimenti ritenuti non redditizi, come quello di Carassone, a due chilometri da Mondovì. Sarà difficile far tornare la proprietà sulla decisione presa.

Qualcuno parla anche — ma senza troppa convinzione — di gestione operaia della fabbrica. I dipendenti della «Richard Ginori» di Mondovì guadagnavano una media di 150 mila lire al mese. Impiegati da anni in un settore particolare come quello della ceramica, sono in un certo senso operai specializzati. Sanno fare questo lavoro, nessun altro. Se dovessero trovare un altro posto potrebbero fare solo i manovali.

La crisi non è solo industriale: riguarda anche il settore del commercio. I negozianti monregalesi negli ultimi anni hanno speso molto per migliorare i locali. Nuove licenze sono state concesse (18 solo per negozi di calzature). Poi anche per loro è arrivata la «congiuntura» negativa, le vendite sono diminuite. La chiusura della «Richard Ginori» adesso li ha colpiti direttamente. Ieri, attando accanto agli operai, non hanno manifestato solo la loro solidarietà: hanno anche protestato in difesa dei propri interessi. La «Richard Ginori» pagava ogni mese in stipendi circa 40 milioni. Da ogni quei soldi non saranno più spesi nei negozi di Mondovì.

Gianni Gambarotta

taccuino torinese

temperatura di oggi

massima +13,5
minima + 4,2

Il Bollettino meteorologico segnala inoltre: temperatura media (notturna) 7,0, ore 6: 6,0; press. 747,5; umid. 90%. Cielo poco nuvoloso. Previsioni: tendenzialmente sereno, visibilità discreta, venti deboli, temperatura invariata. Temperature a Casale: massima 17,8; minima 4; ore 8: 5.

Folklore sardo

Il Circolo degli immigrati sardi ha invitato a Torino il gruppo folkloristico di Solarussa e la cantante Maria Carta che si esibiranno sabato alle 20,30 e domenica alle 16 nel Teatro degli Artigianelli, c. Palestro 14. Lo spettacolo sarà ripetuto domenica alle 21 e lunedì alle 20,30 al Teatro Stabile, v. Rossini 8. Seguirà un dibattito sui problemi della cultura e dell'emigrazione, diretto dalla dott. Angela Massucco Costa.

Biglietti presso l'Associazione democratica immigrati sardi, via Carmine 40, dalle ore 19 alle 20.

I negozi per le feste

L'Associazione commercianti informa che per le festività i negozi osserveranno il seguente orario:

Domani chiusura di tutti i negozi compresi quelli del settore alimentare con eccezione per panetterie e fiorai aperti sino alle 13 e le latterie che resteranno aperte per l'intera giornata.

Domenica 5 novembre chiusura completa.

Parrucchieri: sabato ore 8-13.

Ceres: opere pubbliche

Domenica saranno inaugurate a Ceres numerose opere pubbliche: la nuova caserma dei carabinieri, la sede della comunità montana delle Valli di Lanzo, una scuola media e una elementare, fognature, acquedotto e alcune strade.

Tutto per il Salone

● Oggi il pubblico potrà accedere al Salone internazionale dell'auto dalle 9,30 alle 23. Domani, domenica e lunedì la rassegna sarà aperta dalle ore 9,30 alle 20.

Le biglietterie termineranno sempre il servizio mezz'ora prima della chiusura.

● **Biglietto** — Sono in funzione sportelli per la vendita dei biglietti in sei punti diversi: ai due lati dell'atrio dell'ingresso principale; all'ingresso di via Petrarca; sui due lati dell'atrio del Teatro Nuovo; sul piazzale del monumento al Duca d'Aosta.

Il biglietto normale costa 800 lire (è dà diritto anche alla visita del Museo dell'Auto); le comitive di almeno 15 persone (provenienti da fuori Torino) fruiranno del prezzo ridotto a 500 lire (con diritto alla visita al Museo); per militari, studenti universitari, militari e ragazzi il prezzo è ridotto a 450 lire. Gli studenti delle scuole elementari, medie e superiori potranno visitare in gruppo, accompagnati dai rispettivi insegnanti, il Salone nei giorni 6-7-8-9-10; pagheranno ciascuno 200 lire: gli istituti dovranno comunicare il numero dei partecipanti 24 ore prima all'ufficio biglietteria (tel. 85.89, 855.252, 890.922).

● **Parcheggi** — Un ampio posteggio — altri 1500 posti — è in funzione nella zona di Italia '61, con ingresso da via Ventimiglia; è sorvegliato da personale dell'Automobile Club ed è collegato con il Salone da un servizio di pullman che partono ogni 10 minuti: il trasporto è gratuito, sia all'andata che al ritorno. E' necessario presentare il tagliando di parcheggio. Un secondo parcheggio è in funzione in corso M. d'Azeglio angolo corso Dante; può ospitare circa 1000 vetture, durante le ore di apertura del Salone sarà vigilato.

● **Servizi speciali** — Casse di Risparmio e Istituto San Paolo hanno sportelli bancari nell'atrio del «secondo padiglione»; sono aperti dalle 9,30 alle 22 (sabato, domenica e lunedì fino alle 19,30).

Servizio telefonico e telegrafico nell'atrio dell'ingresso principale e nel «quinto padiglione»; orario feriale: 10-13 e 15-20; festivi 10-20.

Il servizio interpreti (atrio dell'ingresso principale) fornirà indicazioni in francese, inglese, spagnolo e tedesco sia di carattere «interno» riguardante la rassegna, sia di carattere «esterno» relative alla città di Torino.

Farmacie notturne

Servizio continuato dalle 19,30 alle 8,30: c. Palermo 116 (tel. 859.073), c. Vittorio Emanuele 88 (541.271 - 538.271), v. Roma 24 (518.018 - 534.264), p. della Repubblica 21 (851.218), v. Nizza 65 (859.256), v. Monginevro 26 (372.218), c. Svizzera 42, (780.064), v. Nizza 354 (683.658), corso Casale 110 (832.651), c. Francia 315 bis (793.306), piazza Statuto 9 (543.287), c. della Vittoria 29 (290.053), v. Cigna 37 (390.270), v. Tripoli 58 ang. v. Montalcone (396.533), v. Garibaldi 14 (540.376), v. Cibrario 72 (740.208), c. Filippo Turati 46 (587.769), v. Cernaia ang. v. S. Dalmazzo (545.009), c. Francia 212 (740.375), c. Sempione 112 (852.861), c. Francia 1 (543.515).

Chiese e culti

Cattolici

Duomo, piazza S. Giovanni. Orario delle Funzioni: Messe (giorni festivi) dalle ore 7 alle 12 ogni ora e alle 18; tutti i giorni alle 6.45; 9; 18,30.

Cappella S. Sindone: Messe (festivi) 7,30 e 8,30; feriali ore 7 e 8.

San Carlo, piazza C.L.N.: Messe (festivi) dalle 7 alle 12,45 ogni ora e alle 18 e 18,45; giorni feriali: 7; 7,30; 8; 10; 11 e 18.

Maria Ausiliatrice (Chiesa Madre), piazza M. Ausiliatrice: Messe (giorni festivi) dalle 5,30 alle 11,30 ogni ora; feriali dalle 7 alle 12 ogni ora. Alle 9 in Parrocchia.

Santuario della Consolata, piazza della Consolata: Messe (festivi) dalle 6 alle 12,45 ogni ora e alle 16,15; 18,15; 18,30. Feriali: dalle 6,30 alle 12 ogni mezz'ora e alle 18,15. Rosario alle 17 tutti i giorni.

San Filippo, via M. Vittoria 5: Messe (festivi) 8; 9; 10,30; 11,30 e 18,30; (feriali): 7,30; 8,30 e 18,30.

Basilica di Superga: Messe (festivi) ore 10; 11; 12 e 17; (feriali): ore 8 e 11 e alle 17.

Altri culti

Tempio israelitico, via S. Pio V 12: Biblioteca del sabato ore 9. Tutti i giorni alle 16,50.

Chiesa Apostolica, via Susa 4: domenica ore 10, lunedì 20,30 (preghiera per appuntamento); giovedì 20,30 (dottrina); sabato 20,30.

Chiesa Assemblee di Dio, via Isaglio 58: mercoledì e venerdì ore 20,30; domenica ore 10 e 18,30.

Chiesa Cristiana Avventista del 7° Giorno, via Rosta 3: venerdì 20,30 (studio Biblico); sabato ore 9 e 10,30 (Predicazione).

Chiesa Cristiana Evangelica Battista, via Passalacqua 12: mercoledì ore 21 e domenica ore 10,30; di via Viterbo 119: giovedì ore 21 e domenica ore 10,30; via Cuneo 26: domenica ore 10.

Chiesa Cristiana Evangelica dei Fratelli, via Pologhera 42: mercoledì e venerdì ore 21, domenica ore 10 e 17; via Spontini 34: mercoledì e sabato ore 20,30, domenica ore 10 e 17; via Saorgio 35: sabato ore 21 e domenica ore 10 e 17; via Vivarone 6: martedì e sabato ore 20,30, domenica ore 10 e 17.

Chiesa del Regno di Dio, corso Trapani 11: lunedì e giovedì ore 20, domenica 8,30 e 16.

Chiesa di Cristo, via Giotto 11: sabato ore 21, domenica 10 e 10,45.

Chiesa Evangelica Valdese, corso V. Emanuele 23: domenica 9,30 (culto inglese) e 10,30; corso Principe Oddone 7: domenica 10,30; via T. Vico 71: domenica 10,30.

Chiesa Ortodossa Patriarcale Russa, via Accademia Albertina 27: sabato 18,30 e domenica e giorni festivi 10,30.

Chiesa Pentecostale, via Crissolo 6: martedì e giovedì ore 21, domenica ore 10.

Esercito della Salvezza, via Principe Tommaso 8: mercoledì ore 15 (unione femminile) venerdì ore 20 (adunanza di preghiere), domenica ore 10,30 e 18,30.

Adunanza Cristiana Evangelica, via Brichetasca 2: giovedì ore 20,45 e domenica ore 10 e 20,30.

«Metello» in cineclub

Il 7, 8, 9 novembre si apre il nono anno di attività del Cine Club C.S.S., con un ciclo dedicato alle lotte operaie, comprendenti films come «Metello», «La Califfa», «La classe operaia va in Paradiso», «Adalen 31». Le proiezioni proseguiranno con «Niagara», «I peccatori di Peyton», «L'amore è una cosa meravigliosa», «Sacco e Vanzetti», «Conoscenza carnale», «Giulio Cesare», «L'assassinio di Trotzkij». Il «Caso Matteo», «Diapositiva», «La vacanza» e altri film.

Il prezzo delle tessere è di L. 4000 e di L. 3000 nelle diverse combinazioni. Le proiezioni: il martedì al cinema Gioberti (via Gioberti 7); il mercoledì al Cuore (via Nizza 56 bis); il giovedì all'Oratorio S. Paolo (via Luserna 16).

Informazioni presso il cine Cuore (567.658), Gioberti (tel. 513.403) oppure al 755.027.

Arrestati due amici e una commessa

Festini con droga nella Val d'Ossola

Germana Arosio, la commessa ventiduenne

dal corrispondente

Domodossola, venerdì sera.

Nell'agenda di Mario Rossi, l'universitario arrestato per la droga con un amico ed una bella [illegible] di Domodossola, sono trascritti numerosi nomi ed indirizzi. La polizia sospetta che fra questi nomi siano quelli di altri «clienti» dello studente e spera anche di poter risalire ai «fornitori». Le indagini sono infatti orientate per stabilire se Mario Rossi, 23 anni, iscritto alla facoltà di architettura all'Ateneo di Firenze, figlio di buona famiglia (suo padre è un funzionario dirigente della Sisma, una grossa industria siderurgica di Villadossola), oltre a far uso personale, e con gli amici, della droga nei festini che organizzava nei lunghi pomeriggi e nelle serate, nella baita che aveva affittato a Crevola, non facia parte, anche lui un «giro» più vasto. C'è il sospetto, per il quantitativo di pericolosi trovati (32 pasticlie di Lsd e un etto di «marijuana») che Mario Rossi fosse un «corriere della droga», che lavorasse anche «per conto terzi». L'ipotesi potrebbe essere suffragata dai frequenti viaggi che l'universitario, compiva all'estero, soprattutto in Svizzera ed in Olanda.

Gli altri arrestati, Carlo Negrini, 18 anni, figlio di un salumiere di Domodossola, un ragazzo senza occupazione che spesso si faceva notare in compagnia di hippies, e Germana Arosio, 22 anni, la bella figlia di un mobiliere di Domodossola (corso Moncio 71), già commessa dei grandi magazzini, sarebbero figure di secondo piano nella vicenda. La ragazza, arrestata nell'abitazione del padre, ha consegnato personalmente agli agenti tre pastiglie di Lsd e due flaconi di anfetamine. «Non sapevo che roba fosse — ha detto — è venuto da me Carlo Negrini e mi ha detto di tenergli il pacchetto per un po' di tempo». Il Negrini era stato arrestato poco prima: il suo nome, già noto agli inquirenti, era stato fatto dai Rossi.

La polizia seguiva da tempo i movimenti dell'universitario e dei suoi amici. Nelle indagini si era occupato il comandante della squadra giudiziaria del commissariato, maresciallo Parrilli, con il brigadiere Ferrua e le guardie Chenal e Spignullo. Erano stati fatti appostamenti nei pressi della baita in Val d'Ossola: spesso i giovani li incontravano con gruppi di coetanei, molti i tipi «hippy», e si trattenevano per ore. Alcune «discrete» ricognizioni non avevano però mai rivelato tracce di droga.

E' stato al momento del fermo dei Rossi che sono nati i primi, gravi sospetti. Il maresciallo, che era in partenza per Firenze, bloccato all'uscita di casa dagli agenti, aveva indosso la droga. Ha escogitato un ingenuo stratagemma. «Forse a Crevola, nella baita, c'è qualcosa», ha detto. Mentre in auto, con gli agenti, si dirigevano verso la baita ha cercato di gettare dal finestrino qualcosa. Il maresciallo Parrilli si è accorto del suo gesto ed ha scoperto le pastiglie di Lsd e la «marijuana».

I Rossi, Carlo Negrini e la Arosio chiusi in carcere sono già stati interrogati dal magistrato.

a. v.

Apprendista vicino a Biella

Travolta da un furgone mentre va al lavoro

Biella, venerdì sera.

(p. m.) Un'apprendista di sedici anni, Caterina Avalli, abitante a Cerriore, è stata travolta da un furgone condotto da Attilio Maffeo, 49 anni, da Borriana, mentre si recava al lavoro in ciclomotore. La ragazza, occupata in uno stabilimento tessile di Sandigliano, ha riportato lesioni in varie parti del corpo e la frattura della gamba sinistra. E' stata giudicata guaribile in quaranta giorni.

le vostre stelle

(oroscopo di domani, *di Paolo d'Acquario*)

ARIETE (21 marzo - 20 aprile)
Affari: si ripete, in mattinata, la stessa infausta configurazione di ieri rappresentata dal paralitico Luna-Marte che inaspriscono i contrasti. *Sentimenti:* non è lecito neppure sperare sull'aiuto di Venere purtroppo in aspetto sfavorevole. *Salute:* attenzione ai mezzi meccanici, al maneggio delle armi.

TORO (21 aprile - 21 maggio)
Affari: non illudetevi che giungano aiuti (taumaturgici) perchè oggi la fortuna è avversa ai vostri richiami. Contate sulle risorse individuali. *Sentimenti:* la quadratura Giove-Venere sconsiglia la celebrazione odierna di nozze. *Salute:* pregiudizievole, specie quella delle donne e dei bambini (fegato).

GEMELLI (22 maggio-21 giugno)
Affari: fino al tardo pomeriggio Mercurio ostico non agevola i mezzi di comunicazione, gli scambi commerciali, gli studi. Serata favorevole. *Sentimenti:* dopo le 18 potete manifestare il segreto del cuore innamorato. *Salute:* con una particolare negativa, un finale in piena bellezza.

CANCRO (22 giugno - 22 luglio)
Affari: respingete le ispirazioni specie se provengono dai sogni dell'alba, falsamente profetici. Guardatevi alle spalle da attacchi nemici. *Sentimenti:* la semiquadratura della Luna con Nettuno inclina a reciproche bugie. Tenete acqua sulle turbe psichiche, pensieri a fondo ossessivo.

LEONE (23 luglio - 23 agosto)
Affari: il momento più propizio della giornata è situato dalle 13 in poi quando i Luminari agevolano i rapporti con il prossimo. Successi. *Sentimenti:* in parziale ritornano l'armonia domestica e le riconciliazioni coniugali. *Salute:* ritrova, a fine giornata, l'equilibrio psicofisico e il benessere.

VERGINE (24 agosto - 23 sett.)
Affari: mostrate la massima è soggetta ad improvvise contrarietà e contrasti, il pomeriggio offre occasioni favorevoli in ogni attività. *Sentimenti:* non mettete una intesa con la persona amata, poco proclivi al perdono. *Salute:* scosso il sistema nervoso, ne soffre anche il fisico. Non agitarsi.

BILANCIA (24 sett. - 23 ottobre)
Affari: avversi Marte e Urano, le previsioni sono poco soddisfacenti perchè si profilano complicazioni spiacevoli e scatti di violenza. *Sentimenti:* uguale il non anche in campo affettivo che spinge alle separazioni. Cautela. *Salute:* in balia di vibrazioni astrali malefiche, migliora nella serata.

SCORPIONE (24 ott. - 22 nov.)
Affari: se riuscite a frenare la congenita impulsività e rovinose precipitazione, non è escluso che le trattative si possano concretare. *Sentimenti:* la situazione, con la orestura prediletta, minaccia di volgere al brutto. *Salute:* il pericolo più grave rimane sempre quello del ferro e del fuoco.

SAGITTARIO (23 nov. - 21 dic.)
Affari: non è il momento di accogliere progetti utopistici assecondando i sogni della fantasia. Tenete i piedi saldi sulla terra. *Sentimenti:* non prendete alcuna decisione impegnativa per il cuore. Segnare il passo. *Salute:* una lateale flessione di palconi giocano anche alle funzioni organiche.

CAPRICORNO (22 dic.-21 genn.)
Affari: ve bene impostati durante la mattinata, avranno il loro fortunatissimo epilogo in serata con risultati non solo materiali. *Sentimenti:* nel caso di una discussione familiare vi salva un diplomatico silenzio. *Salute:* astenetevi dai cibi di pesante digestione. In perfetto equilibrio il sistema nervoso.

ACQUARIO (22 genn. - 19 febbr.)
Affari: scombinati da Urano che crea un clima distruttivo o, quanto meno sconcertante, da cui derivano poi disguidi, perdite e guai. *Sentimenti:* è più saggio rimandare i convegni e rimanere lontani dalla persona cara. *Salute:* messo a dura prova il sistema nervoso. Anche il fisico frustrato.

PESCI (20 febbraio - 20 marzo)
Affari: spiccherete il volo glorioso al tramonto per toccare la vetta dei desideri più ambiti. Una [illegible] trionfale verso il successo. *Sentimenti:* pericolo che per il cuore la stelle non siano altrettanto benigne. Adattarsi. *Salute:* qualche alto e basso ma, nel complesso, niente da serie indisposizioni.

prodotti PIRELLI di MUGETTI & BERTINOTTI Torino, via Garibaldi 8

Sartoria Orsini Abiti in 5 giorni! Su misura anche con stoffe dei Signori Clienti Corso Cavour 177 - Torino telefono 8.190.660

Il Salotto della Sposa Abiti sposa Corso Marconi, 3 - TORINO

Pavimenti e Rivestimenti FILIPPONE & PELLICCIOLI (v.za Stampalia 7/8 (ang. via Lanzo) tel. 293.365-318.379

SUPERMATERASSI Corso G. CESARE 27 bis SUPERMATERASSI Via CIBRARIO 73

SCUOLA ALTAMODA ILDA BIANCIOTTO 10123 Torino - Via Garibaldi 7 Tel. 549.733. Iscrizioni aperte ai corsi di Taglio e Confezione-Modellista stilista, Figurino-Tagliarino, Camiciaio uomo, Maestre Indossatrici-ecc

PELLICCERIA F.lli GIORGI SERIETA' - QUALITA' PREZZO - SCONTO ACI V. S. Franc. da Paola 18, t. 835.828 C.so Vitt. Emanuele 18, tel. 835.575

CITROËN FRANSCAR C.so Vittorio Emanuele 300 C.so Sebastopoli 252

ISTITUTO DIMAGRANTE FEMMINILE amares cura Fisica e Linea Torino, v. Pigafetta 73, tel. 882.800

Palazzo del Mobile CORSO TRAPANI 91 SCONTI SPECIALI SPOSI

A. MURRI

FISPAO

Fiduciaria San Paolo S.p.A.
via Santa Teresa 1 / Torino
tel. 51.22.22 – in esecuzione di incarichi fiduciari:

VENDE

VENDESI - alluttasi villa Pino Torinese moderna, signorile costruzione: salone - 3 camere - 2 bagni più mansarda 3 camere - 2 bagni, ampio panoramico terrazzo. Alloggio custode, garage, vasto giardino. Mutuo San Paolo.

VIA FREJUS 35 - Appartamenti di nuova costruzione, signorilmente rifiniti, composti di: salone o saloncino, due camere, cucina, servizi semplici o doppi. Disponibilità negozi con retro e box auto. Prezzi a partire da L. 15.700.000. Mutuo ed eventuali ulteriori dilazioni. Telefono 331.814 (ufficio cantiere), anche giorni festivi.

CORSO TRAIANO 38 - 36 - 38 - In stabile di recente costruzione, appartamenti signorilmente rifiniti, composti di 1-2 camere, tinello, cucinino, bagno. Prezzo a partire rispettivamente da L. 5.500.000 e da L. 9.600.000. Mutuo San Paolo ed eventuali ulteriori dilazioni.

QUARTIERE RESIDENZIALE «MONTE BIANCO» - Via G. Servais ang. via Pietro Cossa - Appartamenti signorili in palazzine in complesso edilizio ispirato ai criteri della moderna urbanistica con ampio arco verdi alberato. Le unità immobiliari comprendono: salone, 2-3-4 camere, cucina, servizi semplici, doppi, anche con ampia terrazze con giardino pensile. Posti auto in autorimessa e area parcheggio privata. Mutuo San Paolo ed eventuali ulteriori dilazioni. Visite in cantiere, anche giorni festivi. Telefono 722.575.

CORSO SPEZIA 19 - Alloggi 1-2 camere, cucina, servizi. Rispettivamente a partire da lire 4.800.000 e da lire 7.200.000. Possibilità negozi. Buon reddito.

COLLEGNO - In zona residenziale sono disponibili appartamenti in palazzina accuratamente rifiniti composti di: due camere, ampio soggiorno, cucina, bagno, cantina, box auto. Lire 12.600.000. Mutuo San Paolo ed eventuali ulteriori dilazioni.

CORSO POTENZA 6 - Alloggio in palazzina signorilmente rifinita, composto di ampio salone - 1 camera - cucina - bagno, ampia mansarda già collegata. L. 33.000.000. Possibilità mutuo S. Paolo.

CORSO FRANCIA 82 - Appartamento composto di salone - 2 camere - cucina - bagno - ampio spogliatoio. L. 14.500.000. Mutuo S. Paolo. Buon reddito.

CORSO VITTORIO EMANUELE 182 BIS - In stabile signorile, ascensore, alloggio composto di: due camere, tinello, cucinino, ripostiglio, cantina. Mutuo San Paolo. L. 11.500.000.

CORSO UNIONE SOVIETICA 311 - Piano 1° alloggio di camera, tinello, cucinino L. 3.500.000 mutuo e dilazioni. Buon reddito.

VIA BAVA 22 - Al piano 6° appartamento libero subito composto di: camera, cucina, bagno. L. 3.500.000. Mutuo San Paolo ed ulteriori eventuali dilazioni.

VIA FILADELFIA 23 - In stabile di recente costruzione appartamento al piano 3° composto di: camera, cucina, bagno, cantina. Riscaldamento centrale, ascensore. Libero subito, Lire 4.500.000.

ROSTA TORINESE - A 500 metri circa dalla stazione ferroviaria è in fase di avanzata costruzione una villetta a due alloggi singolarmente composti di: salone, due camere, cucina, o tinello e cucinino, doppi servizi, box auto. Lire 36.000.000 complessivi. Mutuo ed eventuali ulteriori dilazioni.

CORSO SPEZIA 19 - Sono disponibili ampi locali, uso negozio, con retro e servizi. Attualmente locati - Buon reddito. Prezzi a partire da L. 13.100.000.

VIA SOMIS 3 - Ai piano interrato suo disponibili locali uso magazzino o laboratorio allarghevole di mq. 95 circa. L. 3.850.000.

FRONTE AUTOSTRADA TORINO - PIACENZA - A 20 Km. da Torino, stabilimento industriale per complessivi mq. 2700 interamente coperti comprendente palazzina per uffici e alloggio custode. Area parcheggio e massima manovra per carico e scarico merci. Richiesta L. 100.000.000.

BORGARETTO - Fabbricato uso industriale o eventualmente destinabile a deposito con annesso terreno coperto e box auto. Complessivamente mq. 710 circa. Annessa parte civile con zona uffici e alloggio custode per altri mq. 133 circa. Cortili interni ed area di svincolo. Forte Mutuo San Paolo.

AFFITTA

VIA SISMONDA 10 in stabile signorile, appartamento libero subito, composto di: ampio salone, 5 camere, cucina, tripli servizi, box auto, vasto giardino.

VIA FREJUS 35 - Alloggi composti di saloncino o salone, due camere, cucina, 1-2 servizi, liberi subito.

VIA S. DOMENICO 16 - Negozio con retro e servizi per superficie complessiva di mq. 100 circa. Libero subito.

VIA POSTA 4 - Due negozi eventualmente unibili, per complessivi mq. 60 circa. liberi subito.

Miss Estate
(ma in Australia)

Michelle Downes, 22 anni, è la nuova «Miss Australia». Ride felice per la vittoria mentre sul capo le viene posta la corona. La giovane, biondissima, ex campionessa di danza ed ora presentatrice di moda, è stata eletta a Brisbane dove è già piena estate

Abbiamo registrato le discussioni in due famiglie

FILM SEXY NEI COLLOQUI TRA I GENITORI E I FIGLI

Per ritrarre dal vivo un'immagine del discusso rapporto tra padri e figli siamo entrati in due famiglie. Abbiamo cercato di provocare una discussione che impegnasse entrambi i «contendenti». Di fronte ad un estraneo, le situazioni particolari non hanno assunto caratteri violenti e, in una sorta di complice patto di non belligeranza, padri e figli hanno lasciato da parte gli argomenti di maggior attrito. Tuttavia il confronto ci è parso ugualmente di grande interesse e lo riferiamo integralmente.

Siamo in via Massena, in casa di Raimondo G., 49 anni, impiegato di banca. La moglie Luciana, ha 47 anni ed è casalinga. Hanno due figli: Giorgio, 20 anni, iscritto a filosofia, e Angela, 23 anni, studentessa di lettere.

«Quell'enorme sedere che trabocca dallo schermo!». Al cine le scene di seduzione non piacciono quasi mai alle madri. Si parla di *«Mimì metallurgico»*, ma *«sembra che i feriti nell'onore siano loro due»* dice Giorgio, indicando i genitori. In casa di Raimondo G. *«si parla molto e di tutto»*.

Il discorso sul cinema contemporaneo nasce da una premessa della madre: *«Andiamo poco al cine, e, quando ci capita, non vorremmo vedere una valanga di situazioni limite, in cui il rapporto tra uomo e donna è snaturato dalla tendenza di esasperare tutto, a cominciare dai nudi, dagli amplessi e dalla provocazione cosciente. Son cose che in amore non capitano mai»*.

Ciò non vuol dire accontentarsi del romanzetto rosa o del polpettone, *«ma film come "Anonimo Veneziano", ad esempio, raccontano storie vere, sentimenti che tutti noi proviamo, e che, per esprimerli, non c'è bisogno di un linguaggio crudo o di una satira sboccata»*.

Giorgio, che ha ascoltato Angela, la sorella maggiore, non è d'accordo: *«Che "Anonimo Veneziano" ti abbia commossa, che abbia risvegliato una storia di complicità affettiva per i due protagonisti, può darsi. Ma che sia un film vero, no. E' tutto costruito per far piangere: i ricordi, Venezia, la musica, la malattia di lui... E' un fotoromanzo di lusso, che gioca sull'ingenuità dei sentimenti»*.

Evidentemente il discorso è già stato fatto altre volte. Continua: *«Per un attimo mi son commosso anch'io, ma quando ho capito che ci stava facendo un dramma di una vicenda che in fondo è banale, mi è venuta la rabbia addosso»*.

Sospira: *«Una storia che può capitare tutti i giorni a Trofarello, senza bisogno del mare, dei tramonti e di un concerto per archi in sottofondo. La gente normale non è bella come la Bolkan e non deve morire tra due giorni come Musante, ma ha quel sedere immenso che vedi vi ha disgustato»*. Guarda la sorella e cerca conforto: *«Siam sempre lì: a voi piacerebbe una realtà che non esiste»*.

La madre ha trattenuto l'impulso di interrompere fino a quel momento: *«Ed allora l'oscenità è realtà? A me dà fastidio avere di fianco una che sghignazza sbattendosi mentale sulle cosce. Se le stesse cose le leggo in un libro, da sola, non mi urtano. Ma vederle è un'altra cosa»*.

«Giorgio vorrei dire — interviene Angela — *che vivendo tutto il giorno tra cucina e libri, e frequentando soltanto quei due o tre amici che ormai conosci a memoria, il risulta difficile vedere che i tempi cambiano. Quello che ti sghignazza vicino, è uno che ha già fatto un passo più di te. Per ora in quella scena scalcinata di seduzione ci vede solo due che dimenano le loro nudità in modo ridicolo. Non riconosce ancora se stesso, probabilmente anche lui immigrato, ignorante per mancanze politiche e non per colpa sua, sconvolto, immerso in sogni irrealizzabili tipo quello di essere almeno una volta nella vita il protagonista di una storia d'amore con Florinda Bolkan. Ma prima o poi, a forza di vederci, imparerà a riconoscersi, ed allora si troverà di fianco una signora che si scandalizza delle cose che capitano nella vita»*.

Il padre, che ha ascoltato in silenzio, conclude: *«Non so chi abbia ragione, si vive molto di sensazioni: è certo che anche noi ci siamo fatti un'idea della vita; che ha resistito al matrimonio, alle grane di tutti i giorni, agli ostacoli che in 20 anni abbiamo trovato. Cambiarla può costare, ma ciò non vuol dire che si debba rimanere immobili. Solo così si muove con la cautela che nasce dall'esperienza. Arrivare alla pornografia nel cine, mi sembra che non conduca a nulla e che non si acquisti in libertà, ma in cattivo gusto»*.

* *

La seconda è la famiglia di Lorenzo M., un rappresentante di dolci di 51 anni. E' rimasto vedovo cinque anni fa ed ha due figli: Sandra, 25 anni, segretaria in una ditta di importazioni, e Renzina, 23 anni, studentessa in lingue.

«E' difficile dire di una madre che adoravo che era quasi diventata una palla al piede di mio padre — esordisce senza falsi pudori Sandra —. *Era dolce, buona, faceva sacrifici per educarci. Sempre a posto, mai un capello in disordine, e un abito sciatto. Si faceva tutto in casa e risparmiava percorrendo chilometri ogni giorno per far la spesa al mercato. Ma tra di noi non c'era un briciolo di confidenza»*.

Il padre, che ha ascoltato in silenzio, conclude: *«Non so chi abbia ragione, si vive molto di sensazioni: è certo che anche noi ci siamo fatti un'idea della vita; che ha resistito al matrimonio, alle grane di tutti i giorni, agli ostacoli che in 20 anni abbiamo trovato. Cambiarla può costare, ma ciò non vuol dire che si debba rimanere immobili. Solo così si muove con la cautela che nasce dall'esperienza. Arrivare alla pornografia nel cine, mi sembra che non conduca a nulla e che non si acquisti in libertà, ma in cattivo gusto»*.

* *

La seconda è la famiglia di Lorenzo M., un rappresentante di dolci di 51 anni. E' rimasto vedovo cinque anni fa ed ha due figli: Sandra, 25 anni, segretaria in una ditta di importazioni, e Renzina, 23 anni, studentessa in lingue.

«E' difficile dire di una madre che adoravo che era quasi diventata una palla al piede di mio padre — esordisce senza falsi pudori Sandra —. *Era dolce, buona, faceva sacrifici per educarci. Sempre a posto, mai un capello in disordine, e un abito sciatto. Si faceva tutto in casa e risparmiava percorrendo chilometri ogni giorno per far la spesa al mercato. Ma tra di noi non c'era un briciolo di confidenza»*.

Il padre, che ha ascoltato in silenzio, conclude: *«Non so chi abbia ragione, si vive molto di sensazioni: è certo che anche noi ci siamo fatti un'idea della vita; che ha resistito al matrimonio, alle grane di tutti i giorni, agli ostacoli che in 20 anni abbiamo trovato. Cambiarla può costare, ma ciò non vuol dire che si debba rimanere immobili. Solo così si muove con la cautela che nasce dall'esperienza. Arrivare alla pornografia nel cine, mi sembra che non conduca a nulla e che non si acquisti in libertà, ma in cattivo gusto»*.

* *

La seconda è la famiglia di Lorenzo M., un rappresentante di dolci di 51 anni. E' rimasto vedovo cinque anni fa ed ha due figli: Sandra, 25 anni, segretaria in una ditta di importazioni, e Renzina, 23 anni, studentessa in lingue.

«E' difficile dire di una madre che adoravo che era quasi diventata una palla al piede di mio padre — esordisce senza falsi pudori Sandra —. *Era dolce, buona, faceva sacrifici per educarci. Sempre a posto, mai un capello in disordine, e un abito sciatto. Si faceva tutto in casa e risparmiava percorrendo chilometri ogni giorno per far la spesa al mercato. Ma tra di noi non c'era un briciolo di confidenza»*.

Con uno sguardo di disapprovazione un anziano passante osserva due giovani che fanno sogni romantici nel traffico

parlarne con me. Abbiamo discusso fino a tardi. E' venuto anche Franco, il mio ragazzo. E' stato lui a spiegarle tutto».

Sorridono al ricordo, il padre la guarda con affetto: *«Sono molto unite, e questa è stata la mia fortuna. Quando mia moglie è morta, mi sono trovato con due figlie grandi, che in pratica non conoscevo. Che ne sapevo io di come si tiene in ordine la femmine? Faceva tutto lei, chiedevo spesso se aveva bisogno di aiuto. Forse ne aveva bisogno, ma non diceva nulla, perché tornavo stanco dai miei giri in provincia»*. Sospira: *«Mi pareva che tutto fosse finito, mi sentivo inutile. Mi hanno cresciuto loro, sono diventato io il bambino»*. *«Queste due lo sanno come si educa un padre»*.

«Adesso non può più vedere gli amici che aveva prima — dice Renzina —. *Si lamenta che sono vecchi, che non capiscono niente, che borbottano solo sempre. Ha scoperto i giovani. A casa nostra ne vengono molti: lui fa il galletto con le amiche carine e loro lo sentono cioccolato: vengono volentieri. Lo vogliono tutti per questo o per quello. Fa piacere avere un padre popolare»*.

Sandra mormora con aria complice prima di salutarci: *«Lui non lo sa, crede che sia stata chissà chi. Ma si sono presi la briga di rispondere ad un annuncio matrimoniale a nome suo. E' stato al gioco ed ha conosciuto una bella vedova, in uno di quegli appuntamenti romantici al "Caffè Torino". Forse riusciamo ad accasarlo. Sa, diventa vecchio e non vorremmo trovarci con uno "zitello in casa"»*.

Piero Soria

Dietro le quinte della selezione torinese

Illusioni a suon di musica
in "Una voce per Sanremo,,

Il concorso *Una voce per Sanremo* ha da stanotte in Piemonte una sua vincitrice. Si chiama Sonya Dal Zen, ha 18 anni. Abita a Settimo Torinese, in corso Regio Parco 35. Lavora in farmacia. Tra un sedativo e una fiala, canta con una voce che a quelle più famose di tante «divine» della musica leggera ha forse da invidiare soltanto il mestiere. Superate le selezioni preliminari (avvenute, come quelle di stanotte, all'Arlecchino danze), Sonya si è imposta con «Vedrai, vedrai» di Tenco fra 30 concorrenti.

Non osa chiedere alle giurie canore il perché di un verdetto: quanto più forte è il gioco delle vanità, tanto più è dato mantenere i segreti. Piacerà comunque al pubblico femminile che nella serata di ieri siano state duramente punite tutte le «maliarde» prodighe di occhiate ammiccanti. E alle femministe riuscirà forse gradito che una giuria costituita quasi esclusivamente di uomini abbia scelto una ragazzina ancora disponibile ai sentimenti senza sottintesi, pronta a rimandare tutto — famiglia e sogni del cuore inclusi — pur di imporre quella che chiama, non senza un certo candore, «la sua vocazione».

Con Sonya a Sanremo andranno altri due concorrenti (uno in più del previsto) che si sono disputati, con una lunga serie di spareggi, la vittoria. Sono Maria Catalano, diciassettenne torinese (abita in via Rosario Santa Fé 23) studentessa al liceo scientifico, e l'ochetto veneziano Antonio Sturaro, ventidivenne, che da due anni alterna le ore di ufficio alla musica leggera.

In questi concorsi gli sconfitti si somigliano tutti. Arrivano da ogni dove (la provincia è sempre prodiga di ambiziosi canore) e hanno storie che sembrano uscite dalla penna di uno scrittore senza fantasia. Alle selezioni preliminari si presentano a centinaia. Cantanti da sempre, hanno annunciato alla cerchia di familiari ed amici che forse «andranno a Sanremo».

Cordialmente allontanati, si rassegnano a stento, incerti se credersi vittime di una vergognosa ingiustizia e tentare ancora — fra un mese o fra un anno — la fortuna o abbandonare definitivamente la battaglia troppo ardua. Quelli che superano le preliminari, dichiarano di non farsi illusioni. Affermano di non somigliare a nessuno (tutti ripetono: «Voglio essere me stesso») ma poi finiscono con lo scimmiottare più o meno sfacciatamente il cantante preferito. Il ragazzo che ieri presentava *Un albero di trenta piani* era un Celentano in miniatura (stessa voce, stesso gestire), la ragazza che cantava *Il mio mondo è l'amore* era una copia casalinga di Patty Pravo.

L'attesa, prima del verdetto, è spasmodica, temperata soltanto dalla presenza in sala di un pubblico fatto di familiari pronti all'applauso ma anche a reprimere con stizza le reazioni inopportune.

«Neh che sono andata male?», si dispera una concorrente mentre i giudici avviano la conta dei voti. Tutti gli altri le sono attorno a consolarla. Diversamente che nelle grandi competizioni, dove gli interessi di gioco superano quelli individuali, qui si trova ancora solidarietà senza troppe invidie.

Eleonora Bertolotto

per i tifosi dell'obiettivo

Ritratti sulla neve

Spesso risultano sottoesposti - Come si corregge l'errore

La maggior parte dei ritratti scattati sulla neve (e il prossimo inverno, saranno certamente un'infinità) risultano sottoesposti: occhi, naso, l'immancabile sorriso sono inghiottiti in una sola macchia grigia. Come mai? La risposta è semplice: con l'introduzione della cellula e delle esposizioni automatiche, troppi fotografi vivono nella persuasione assoluta che l'apparecchio faccia realmente tutto da sé, e lo faccia bene.

Non è così. La cellula, puntata verso la persona di cui desidera ritrarre il viso, registra contemporaneamente la luminosità della strada e quella del volto, facendone poi una media. E poiché, come superficie, lo sfondo prevale, ne consegue che la media sarà sfavorevole al soggetto principale: lo sfondo verrà lievemente sovraesposto, ma il volto della persona sarà irregolarmente sottoesposto.

Il rimedio, come in altri casi, è uno solo: non fidarsi ciecamente della cellula e ragionare. Nei ritratti sulla neve la misurazione è portata al parossismo: enorme luminosità diffusa (anche, anzi soprattutto, quando il sole è coperto da leggera foschia), scarsa luminosità del volto da ritrarre. Occorre perciò aprire il diaframma di un valore, un valore e mezzo rispetto a quanto indica la cellula (o, che è lo stesso, raddoppiare il tempo di posa). Ma è assai più conveniente avvicinarsi al soggetto fino a che il volto occupi quasi tutto il mirino visivo: solo allora potrete essere sicuri che la cellula, non influenzata da luci esterne, vi dia il valore esatto.

Quanto ai colori, le cose si fanno un pochino più difficili. Se la giornata è serena, i vostri ritratti saranno guastati da una dominante azzurra. Né vale applicare all'obiettivo filtri skylight o UV (ultravioletto): il risultato sarà soltanto di ottenere una minore definizione nei particolari. Bisogna invece attendere pazientemente (la pazienza è la virtù dei cacciatori, sia di animali, che di immagini). Una leggera nebbia, per esempio, sfumerà gli sfondi e darà una piacevolezza all'insieme di colorito straordinarie. Anche in questi casi, attenti alla cellula: vi converrà chiudere di almeno un diaframma rispetto alle sue indicazioni. Ma anche in questo modo non avrete la certezza di una posa esatta. Ricorrete quindi al vecchio, collaudato sistema: due fotografie, spostando diaframma e tempi, danno più garanzie di una sola.

Carlo Moriondo

donne confidenziale

Che cosa mangiamo?

oggi festeggiamo

S. Giusto (patrono di Trieste). S. Silvia vedova. San Liborio (patrono dei cocciatori). S. Charbo.

OGGI venerdì 3 novembre: il Sole è sorto alle 7,10 e tramonta alle 17,12.

Difendiamoci dalle frodi

Recenti episodi di intossicazione hanno denunciato ancora una volta — anche se è giusto sottolinearlo che tutti commercianti sono vittima innocenti di questo stato di cose — come il settore alimentare, in Italia, sia ormai una giungla infida e minacciosa. L'olio rilavato coi saponi, il grana fabbricato con gli scarti del caseifici, il burro imbastito con sego... In questo vivido capo, non mancano nemmeno i soliti «colpi d'ala» all'italiana, magari pieni di humour e fortunatamente non pericolosi per la salute ma dannosi nel confronti del bilancio familiare.

E' il caso, come ricordano Giampaolo Fresnoi e Flavio Cuniolo nel loro libro intitolato appunto «Le frodi alimentari», ottenere Longanesi, di una certa signora Elsa, [illegible] a Milano per aver fatto distribuire di nascosto in casa poli di allevamento da una ventina di ragazzotti dall'aspetto inequivocabilmente campagnolo. Il pollo, così, diventa di colpo quello «che è stato ammazzato stamattina da mia mamma», con gran gioia delle compratrici, felicissime di sborsare per il quattrino di fronte alla presunta abbondanza di ruspanti.

Un episodio che può anche far sorridere, ma che acquista un'improvvisa gravità appena si pensa che [illegible] tutti, quotidianamente, possiamo essere preda di imbrogli assai gravi e spesso molto più gravi. Di qui l'importanza di una diffusa informazione in proposito; il volume in questione è stato scritto da due medici esperti di dietetica per insegnare, a proposito di frodi alimentari, «quali sono, come le si riconoscono e come le si evitano».

Tra i capitoli più interessanti, quello sugli additivi e quello che raccoglie vari consigli diretti a guidare la spesa di tutti i giorni. Nel primo si denuncia che se la nostra legge permette pochissimi additivi ciò non dipende tanto da prudenza ma semplicemente dal fatto che si tratta di una vecchia norma, elaborata quando il problema non si poneva ancora negli attuali termini drammatici. In più, si rimane perplessi di fronte ai regolamenti in caso nelle diverse nazioni per esempio ci si consenta che, se negli Stati Uniti il boroto di sodio è vietato come pericoloso alla salute, i nostri stomaci latini, pare che lo noi è tranquillamente permesso, devono ritenersi assai altro di qualità superiore.

Allo stesso livello d'interesse, ma meno gravi e in molti casi evitabili con un piccolo sforzo personale, le frodi e carattere, se così si può dire, «artigianale». Quelle per esempio che tendono a confondere la merce consentite con la merce di giornata, il burro autentico con il tipo manipolato con sostanze estranee, il pollo all'estrogeno con quello di campagna, il caffè genuino con quello di cereali. Tutte possibilità che, con un po' di cura e con minor credulità è possibile ridurre nel migliore dei modi.

Se poi restasse ancora qualche dubbio, non resta che affidarsi a prodotti difesi dalla garanzia di un nome, puntando sulla responsabilità che ha le grandi marche rincorse affrontano oggi il mercato.

Luisella Re

Domani a pranzo

TORTA DI CARNE AL FORNO — Questa ricetta permette di cucinare la carne in modo quasi privo di grassi: è quindi consigliabile a chi deve evitare condimenti troppo cotti e abbondanti. Per sei commensali occorrono sei etti di carne passata due volte al tritacarne, un etto di prosciutto cotto tritato fine, mollica di pane bagnata nel latte e strizzata del volume di una piccola pagnottina; impastate molto accuratamente con un pezzetto di burro, poco sale, due cucchiai di parmigiano grattato e due rossi di uovo.

Ungete di burro una bassa teglia che possa andare al forno, versate l'impasto fatto, spianate, cospargete di rosmarino tritato e, se vi piace, di aglio ugualmente tritato; su tutto ponete piccolissimi fiocchetti di burro. Fate cuocere mezz'ora in forno già caldo a media temperatura; quando la torta è sarà rigirata sul piatto di portata e coperta con un velo di salsa di pomodoro densa e non acida.

Adele

SABET TAPPETI PERSIANI

cronaca cittadina

La fonte diretta dei tappeti persiani
famiglia persiana sabet
Via Pr. Tommaso 35 - 1° piano - Esposizione perman. - Tel. 650.221

Una fra le possibili proposte per mettere un po' d'ordine nell'intricato caos della circolazione che soffoca la città

Anello per le auto attorno al centro Isola pedonale in piazza Castello

Fra pochi giorni potrebbe giungere a soluzione la crisi che ormai da un mese blocca ogni attività del Comune. L'assessore alla polizia e stabilità, in collaborazione con i suoi colleghi incaricati dell'urbanistica, delle aziende municipalizzate e dei lavori pubblici dovrà mettere le mani nel caos del traffico in centro (e non solo in centro). La soluzione è urgente. Senza ipotizzare per il momento espedienti avveniristici, si potranno anche fare lavori in un futuro abbastanza breve per migliorare la situazione.

Ecco alcuni punti fermi che vanno affrontati con urgenza e che possono delineare una prima soluzione:

1. *l'«onda verde» ha ormai fatto il suo tempo. La fitta rete di semafori finisce per causare più danno che beneficio; il «rosso» ad un incrocio provoca «code» che bloccano il traffico agli incroci vicini;*
2. *i tassisti sospendono ormai sistematicamente il lavoro tre ore al giorno (dalle 17 alle 20) per protesta contro l'assenza di itinerari privilegiati ai mezzi pubblici;*
3. *l'Atm non è più in grado di offrire un servizio decente. I suoi mezzi impiegano un tempo incredibile per percorrere i due o tre chilometri attraverso il centro storico;*
4. *piazza Castello dev'essere esclusa dal traffico se non si vuole deliberatamente condannare Palazzo Madama, uno dei simboli della città.*

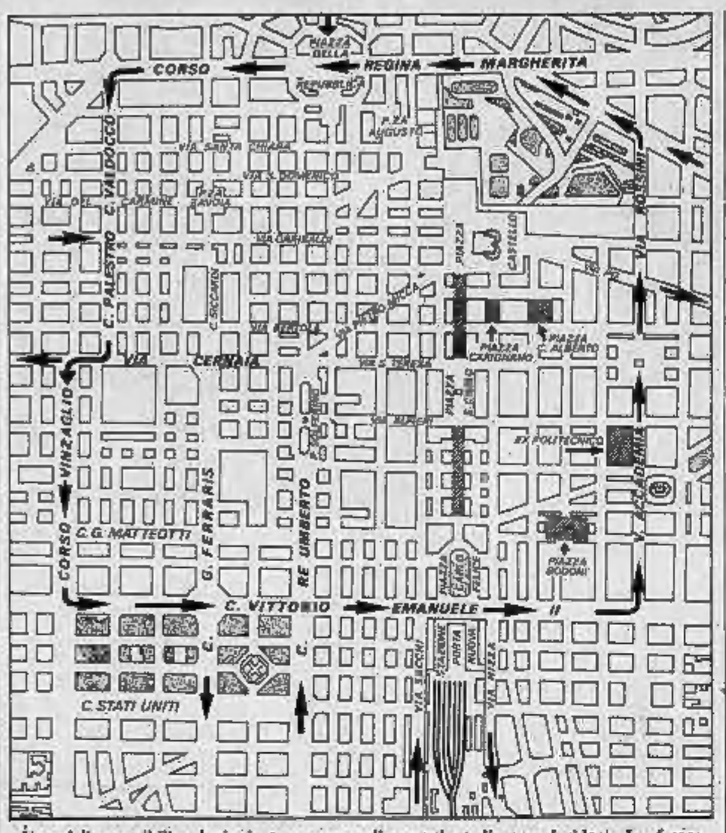

Una delle possibili soluzioni: tocca ora agli esperti studiare e decidere. Le frecce indicano il senso di circolazione attorno al centro, le zone tratteggiate i parcheggi

Torino ha però una struttura (quella dell'accampamento romano) che consente qualche provvedimento — di immediata applicazione — tale da migliorare sensibilmente la situazione. Certo qualche sacrificio sarà necessario, ma verrà accettato con tanto minori proteste quanto più i provvedimenti porteranno ad una sollecita e sensibile eliminazione degli ingorghi.

Una delle prime ipotesi è quella di allontanare dalle strade del centro tutto il traffico «in attraversamento»; a ciò può servire un grande anello di scorrimento con vie e corsi totalmente a senso unico (come a Parigi) che non possano essere attraversate in nessun punto, se non dai mezzi pubblici ed in un numero abbastanza limitato di posti. I veicoli privati vi entrano incanalandosi (in corsie di inserimento e ne escono con corsie di svincolo.

L'anello dovrebbe essere formato dal corso Vittorio, dall'asse via Accademia Albertina-via Rossini-tronco terminale di corso San Maurizio, da corso Regina Margherita fino al Rondò della forca, dall'asse (che purtroppo comporta una chicane) corso Valdocco-corso Palestro-via Cernaia-corso Vinzaglio fino a chiudere l'anello in corso Vittorio Emanuele. Lungo le strade che formano il quadrilatero la sosta deve essere totalmente vietata. All'interno, cioè nel centro storico, alcune strade (via XX Settembre e via Arsenale, via Carlo Alberto e via Lagrange-via Accademia delle Scienze, via Santa Teresa-via Maria Vittoria e via Giolitti-via Alfieri-corso Re Umberto-corso Matteotti) dovrebbero essere unicamente riservate ai veicoli in servizio pubblico.

Per i veicoli privati si sarebbe la possibilità di percorrere itinerari obbligati per raggiungere i parcheggi sotterranei di via Roma (primo e secondo tronco), quello di piazza Bodoni, l'area dell'ex Politecnico e le piazze Carlo Alberto e Carignano dove la sosta dovrebbe essere ancora consentita fino alla costruzione di nuovi posteggi sotterranei.

Anche le strade che sopportano il maggior movimento in entrata ed uscita verso il centro (e quindi riapetto all'anello di scorrimento) andrebbero attrezzate a sensi unici opposti: via Sacchi e via Nizza, corso Re Umberto e corso Galileo Ferraris, corso Giulio Cesare e corso Vercelli, via Po e corso San Maurizio, via Cernaia ed il tronco di via Garibaldi più vicino a piazza Statuto.

A questo punto nell'area interna il traffico dovrebbe essere già notevolmente ridotto; in ogni modo ai veicoli privati dovrebbero essere imposti itinerari obbligati (come è stato fatto a Stoccolma) a senso unico che li riportino sull'anello di scorrimento, senza permettere l'attraversamento completo della «zona storica».

A questo proposito in Inghilterra, per allontanare i mezzi privati dai centri storici è allo studio l'apertura di un numero limitato di varchi, dove si paga pedaggio.

Una più logica distribuzione delle correnti di traffico deve essere anche studiata per alcuni punti nevralgici anche esterni all'area centrale; per esempio largo Orbassano, piazza Carducci e il ponte delle Mollinette, largo Brescia, corso Inghilterra angolo corso Vittorio, piazza Massaua, piazza Benefsal, i cavalcavia di corso Bramante, corso Dante, corso Sommeiller, via Cigna e corso Vigevano. Dopo si potrà parlare di nuovi strumenti per la regolarizzazione delle correnti di traffico, di attraversamenti a diversi livelli sulle strade di grande scorrimento. **g. r.**

Precipita da una scala e si sfracella sull'aia

Un contadino di Villafranca Piemonte, Giorgio Scarafia, 72 anni, si è ucciso cadendo da una scala a pioli che aveva appoggiato al fienile. L'incidente è avvenuto nell'aria di casa sua, in frazione Madonna degli Orti.

Lo Scarafia, in cima alla scala, teneva sul fienile una balla di fieno.

CONVEGNI GALANTI IN CORSO LOMBARDIA

Scopre la fidanzata nell'alloggio-squillo

L'organizzazione è stata smascherata - La parola d'ordine per entrare era: "Sono un cugino di Monica"

Bastava una parola d'ordine («Sono il cugino di Monica») per schiudere le porte dell'appartamento al 17° di corso Lombardia dove una donna di 33 anni, Bruna Scolari, e le sue compiacenti amiche accoglievano «cuori solitari» in cerca di avventura.

Nella improvvisa irruzione compiuta ieri dai funzionari della «Buoncostume» il dott. Fersini (che dirigeva l'operazione) ha sequestrato nell'alloggio trasformato in casa d'appuntamento una agendina con molti nomi, indirizzi e numeri di telefono. Corrisponderebbero tutti a signore — impiegate, mogli e fidanzate di professionisti — che facevano parte del «giro» abilmente organizzato dalla Scolari. La polizia indaga per scoprire le loro storie.

Pare che quasi tutte le giovani donne finite nel «giro» della Scolari siano state avvicinate in boutiques alla moda e in saloni di bellezza. La tenutaria, secondo le prime indagini svolte dalla polizia, se ne sarebbe guadagnata la confidenza, avrebbe scoperto le difficoltà finanziarie di ciascuna e avrebbe promesso un «guadagno rapido con una attività coperta dal massimo segreto».

Sembra anche, però, che alcune di queste donne, presto annoiate da un certo tipo d'avventura, non abbiano potuto decidere se lasciare o no «l'attività» e siano state trattenute con ricatti e minacce più o meno velate.

E' stata la disavventura di una delle ragazze a causare il crollo dell'organizzazione: alcuni giorni or sono costei, descritta come un'avvenente ventenne, avrebbe avuto la sfortuna di ricevere come «cliente» proprio il fidanzato, studente in medicina. Ne sarebbe nato un piccolo «scandalo» che, in apparenza sopito, è finito però ben presto sui tavoli della Questura.

La casa squillo era abilmente mascherata da studio estetico. Anche ieri, quando gli agenti della «Buoncostume» hanno fatto irruzione nell'alloggio, le tre donne sorprese con i clienti e la tenutaria hanno tentato di far credere che la loro attività era del tutto innocente. Sono state accompagnate in questura. Le prime, identificate come una giovane sposa, madre di un bimbo di due anni, una donna separata dal marito e una ragazza) e poi rilasciate. La Scolari è stata denunciata per favoreggiamento e sfruttamento.

Nell'appartamento sono stati trovati anche un assegno da 1 milione e 150 mila lire in contanti che sono stati sequestrati.

Bruna Scolari è stata arrestata per favoreggiamento

Bignole inquinate: oggi il responso

"Anche un cliente potrebbe aver starnutito sulle paste,,

Così si difende il pasticciere - Gli esperti dell'Ufficio d'Igiene tentano di individuare il germe che ha provocato le intossicazioni a catena

Nelle prime ore del pomeriggio l'Ufficio d'Igiene comunicherà i risultati delle analisi effettuate sulle paste che il giorno dei Santi hanno intossicato un centinaio di persone. Oltre agli esami disposti dall'autorità sanitaria, ne saranno eseguiti altri dai periti nominati dal sostituto procuratore, dott. Toninelli.

«Stiamo facendo due tipi di prove: quella chimica e quella batteriologica — ha detto il medico capo del Carrasso prof. Turletti. — *La prima per evidenziare eventuali presenze di sostanze tossiche nella farina o negli altri ingredienti. La seconda per rilevare se c'è stata una forma d'inquinamento batterico».* All'Ufficio d'Igiene si propende per quest'ultima ipotesi.

Si è provveduto a seminare i vari campioni prelevati ieri nella pasticceria di corso Bologna in terreni patogeni. La coltura è stata poi sistemata in termostati ed ora si è in attesa di vedere quali germi proliferano. In ogni caso il prof. Turletti sembra voler escludere l'alterazione delle materie prime. *«E' probabile* — conferma — *che si tratti di inquinamento da stafilococco enterotossico, un germe del quale tutti siamo portatori».*

Basta quindi uno starnuto ed un terreno adatto alla proliferazione come la farina per dare il via ad una reazione che evidentemente nessun pasticciere vorrebbe avviare. Abbiamo parlato con il fratello di Walter Scalambro, Valentino, anche lui pasticciere: *«Escluso, anche in base a quello che hanno spiegato i medici dell'Igiene* — ha detto — *che ci sia stata trascuratezza da parte di Walter. Un infortunio sul mestiere può capitare. Fortunatamente si è risolto senza gravi danni per le persone che hanno acquistato le paste. Ma uno starnuto, visto che siamo portatori di questo germe, può venire a tutti, clienti compresi».*

Frattanto molti dei ricoverati sono già stati dimessi, e gli altri migliorano rapidamente.

Walter Scalambro

Denunciati per lesioni i titolari della ditta dove si ferì un ragazzo

Dopo l'operazione compiuta ieri nel capannone di Borgaretto, dove martedì scorso il tredicenne Giovanni Sirumidoli ha avuto il braccio destro quasi troncato da una sega elettrica, il pretore dott. Raffaele Guariniello ha deciso di procedere contro i titolari della ditta Giovanni Ferreco e Giuseppe Cerutti. Al sopralluogo sono intervenuti un ispettore del lavoro ed un funzionario dell'Inps, i quali avrebbero riscontrato che l'impianto mancava di quelle misure di sicurezza necessarie per evitare gli infortuni sul lavoro. La sega elettrica ed altri macchinari sono stati sequestrati. Saranno sottoposti ad una perizia tecnica.

Il magistrato ha interrogato il ragazzo che è ricoverato al Centro traumatologico. Dopo l'operazione, le sue condizioni sono migliorate, ed è possibile ch'egli riacquisti l'uso dell'arto. Il Ferreco ed il Cerutti sono stati denunciati per favoreggiamento e sfruttamento.

Corteo di bancari in sciopero taxisti ancora fermi per 3 ore

I dipendenti delle aziende di credito in agitazione per il rinnovo del contratto - I guidatori di auto pubbliche protestano per il caos del traffico

Oggi i taxisti scioperano dalle ore 17 alle ore 20

I dipendenti delle aziende di credito (banche e casse di risparmio) sono in sciopero. Protestano per l'andamento, che ritengono insoddisfacente, delle trattative per il rinnovo del contratto di lavoro che scadrà alla fine dell'anno. Le filiali sono rimaste chiuse in molti quartieri, anche nelle sedi centrali il lavoro non è cominciato o è proceduto a rilento.

Hanno fatto eccezione numerose agenzie della provincia, dove tradizionalmente gli scioperi hanno scarsa adesione. Molti clienti, obbligati a pagamenti o a prelievi urgenti, si sono così riversati fuori città per compiere le loro operazioni.

Un corteo di bancari in sciopero è partito da piazza San Carlo ed ha raggiunto il teatro Alfieri per un'assemblea sui problemi della categoria. I dimostranti hanno scandito slogans e lanciato invettive contro coloro che a quell'ora erano al lavoro nelle banche che si affacciano sulla via Alfieri. I dirigenti si sono dissociati dallo sciopero (il loro contratto scadrà a giugno) ma i sindacati hanno assicurato gli impiegati che non si cercherà di sostituire nel lavoro il personale in agitazione.

— Versioni contrastanti sulla percentuali di adesione allo sciopero di due ore, ieri, dei metalmeccanici e sulla portata degli incidenti che si sono verificati. I sindacati, nei loro comunicati, parlano di «punte del 100 per cento»; le aziende danno cifre assai meno alte. La Fiat ha richiamato che, su un totale di 62.930 dipendenti, sono rimasti al lavoro in 46.799 tra operai e impiegati: una percentuale pari al 74,4 per cento. Sono stati denunciati anche tentativi di sabotaggio agli impianti e tafferugli. L'Associazione delle industrie metalmeccaniche segnala soprattutto episodi di violenza alla Pininfarina dove un impiegato, Claudio Villa, ha dovuto essere medicato al Maria Vittoria per contusioni ed ecchimosi varie.

Lo sciopero riprenderà il 7 novembre con una fermata di 4 ore e dovrebbe poi proseguire in modo articolato con modalità ancora da stabilire.

— I taxisti continuano la loro agitazione: anche oggi, come già i giorni precedenti, si fermeranno dalle 17 alle 20. Ieri c'è stato un corteo, il traffico in centro è rimasto paralizzato per buona parte della serata. Protestano, com'è noto, per ottenere dal Comune un rilancio della politica del servizio pubblico.

Afferma in loro comunicato che «si profila a brevissima scadenza la paralisi completa del traffico e il conseguente fallimento delle aziende. Il pubblico trasporto se non avverrà un capovolgimento della linea di tendenza adottata sinora dall'amministrazione municipale».

I sindacalisti affermano che il ritmo di vita dei taxisti, oggi, è divenuto «insostenibile» e che, in mancanza di interventi urgenti bisognerà mettersi ancora in agitazione, questa volta per ottenere un ulteriore aumento delle tariffe. All'inizio della fermata del lavoro, ogni giorno vengono appesi cartelli ai parcheggi che annunciano lo sciopero.

echi di cronaca

corsi di bridge

Dal 7-11-1972 inizieranno presso il Bridge Club Torino, via S. Maria 1, i seguenti corsi di bridge «corso per principianti serale; corso per principianti pomeridiano; corso di perfezionamento; sedute di pratica bridgistica. Tutti i corsi saranno tenuti da istruttori federali di categoria nazionale e di 1ª categoria. Informazioni presso la segreteria del Club dalle ore 16 alle ore 19.30, tel. 534.109.

TVS servizio televisione
Crocetta S. Rita t. 503.528

Un servizio tecnico TV completo garantito da specialisti. Interventi in giornata. Orario 9-20.

Pianino pianoforti

Ottime marche, cambi, occasioni, noleggi rimborsabili. Rateazioni, accordature, restauri, perizie. Acquistansi usati. Via Po 6, tel. 538.257.

Baldeschi - Temo K

Coperture moquettes garantite stabilmente, porte pieghevoli in tutti i tipi. Consegne sollecite. Via B. Galliari 2 bis, tel. 668.978 - 657.810.

sposi

nuno per il corredo. Lenzuola, tendaggi, coperte, tappeti, cav. Quattro pezzo smontabile. Canale, via Cavour 3 (Porta Nuova).

salotti - materassi

La Superba di via Garibaldi 24 (piazza Rivoli) per rinnovo locali offre lo sconto del 30% sui propri prodotti fino al 30 novembre. Fodere - Cuscini - Tappeti - Coperte.

la TV non funziona? Ortea telefono 251.677 - 296.949

877.375, la Or.Te.S. Bernasi o riparo subito o cambio un TV portatile in prestito.

se il TV è guasto
Telejet 488.219 - 758.968

Servizio rapido ed accurato. Massima serietà e convenienza.

Siparietti - porte pieghevoli via Campana 15 - t. 650.571

Fabbrica assortimento più completo specialità fioretti cuciniai.

carta da parati
prezzi dimezzati
sconto 50 %

Le nostre tappezzerie costano la metà e Vi spieghiamo subito il perché. Abbiamo eliminato una strozzatura commerciale e Voi comprate direttamente dalla fonte. Le nostre tappezzerie italiane e straniere sono semplici, belle, e vellutatissime come tutte le altre tappezzerie in commercio. E Vi diamo anche le istruzioni per applicarle da soli e perciò evitereta un'altra grandissima spesa. Direttamente dalla fabbrica, via Madama Cristina 129, Torino.

TV riparazioni TV
urgente 758.968

Tecnici specializzati riparano a domicilio qualsiasi marca TV.

TV da riparare?
pronto intervento 760.111

In 20 minuti i migliori tecnici saranno a casa vostra. Orario 8-22.

L'ALLOGGIO
PRONTO PER VOI
C. DANTE 44
TORINO
Telefono 69.47.13 14

"Vado a sistemare la mutua,, e lo trovano cadavere nel Po

Tragica fine di un operaio di 49 anni - Era scomparso da otto giorni

Carlo Belliardo, 49 anni

Il cadavere di un uomo è stato scoperto stamane nel Po, all'altezza dei Murazzi, da Carlo Raffaghelli, titolare di una scuola nautica che ha sede di fianco al fiume. Il corpo era in avanzato stato di decomposizione. Sono intervenuti i carabinieri e l'hanno identificato: si tratta di Carlo Belliardo, 49 anni, corso Siracusa 201.

Se n'era andato da casa giovedì 26 ottobre, dicendo alla moglie ed alla figlia Dory: *«Vado a mettere a posto i libretti della mutua»* e non è più tornato. Il Belliardo, che lavorava alla Fiat e che da tempo soffriva di una grave forma di esaurimento nervoso, ha lasciato una lettera. *«Chiedo perdono a tutti, ma non ce la faccio più».*

L'ha trovata in un cassetto la moglie, e l'ha subito portata in questura. Le ricerche erano però state vane. Soltanto stamane si è scoperto il cadavere. Carlo Raffaghelli stava guardando il fiume: *«Ho sentito dire da un bambino che passeggiava col nonno sul bordo del Po: "Guarda c'è una scarpa". Un attimo dopo ha aggiunto: "C'è anche una gamba". Allora sono andato a vedere anch'io. Appena ha capito che si trattava di un uomo, ho preso una pertica e l'ho tirato a riva».*

Picchiata dalla vicina rischia un aborto

Picchiata da una vicina di casa con la quale aveva litigato per i panni stesi, Corradina Sessa in Posa, nata a Pachino 36 anni or sono, abitante in corso Rosselli 174, rischia di perdere la creatura che porta in grembo. I medici del Nuovo Martini, dove la donna è ricoverata, hanno giudicato le lesioni della percossa guaribili in 12 giorni, ma per il nascituro la prognosi è riservata.

L'episodio è stato riferito dal marito Paolo che ha accompagnato la moglie all'ospedale. Tra le due vicine non correvano buoni rapporti. Pare che Ada Bosca, abitante al pettine piano dello stesso stabile, sia rumorosa; inoltre stende la biancheria senza preoccuparsi se toglie la luce a quelli che occupano l'appartamento sottostante. Ieri la Sessa l'ha affrontata sul pianerottolo, ma lei ha replicato con ingiurie, poi ha afferrato l'avversaria per un braccio e l'ha spinta nella cabina dell'ascensore, dove l'ha picchiata di santa ragione dandole dei calci al ventre.

La Sessa, che è al quarto mese di gravidanza, non è stata in grado di reagire

beppesport
in via exilles 63 torino
il negozio di fiducia per gli sportivi più esigenti

Bastian contrario
Non va al salone...
e vi attende tutte le sere.
Domenica 5 e Domenica 12
anche a pranzo!
locanda tipica piemontese Str. Moncalvo 102
Moncalieri prenotazioni telefoniche al 640030

GIOIELLERIA Nairotti G.
Torino - Via Bernardino Galliari 19 - Telef. 68.71.15

i lettori ci scrivono

Il burrone è di nessuno

Tra Eremo e Pecetto si viaggia ai margini di un burrone che si allarga ogni giorno

« Oggetto: " Burrone " sulla strada Eremo-Pecetto-Chieri, per il quale, non essendo ancora comparso il segnale turistico, si può ragionevolmente presumere trattarsi verosimile di frana da riparare e non di patrimonio naturale da conservare al brivido dei turisti.

« Faccio seguito ad una mia precedente lettera pubblicata da codesta rubrica, con tanto di fotografia. Non c'è stato risposta con parole o con fatti. Io comprendo il " burrone " avanza sulla strada ed è comparso il cartello indicatore di marcia a senso alternato. Un fuorilegge delle discariche ha iniziato l'opera di riempimento, questa volta per pubblica utilità: ma non credo che tale solerzia avrà ragione di tanta profondità! E' grave, è urgente muoversi!

« Il tratto stradale della collina, al mattino e alla sera, è ormai decisamente vietato. Stamane mi ho avuto la prova per una frenata diretta ad evitare un cane randagio: ho abbandato più volte a destra e a sinistra e buon per me che non fossi in " quel punto ", perché tanto avrei contribuito al " riempimento " del " burrone ": io, l'auto, i pilotti e le fiancate, tutti insieme...

« Ma insomma, chi è l'autorità competente cui compete, in prima persona, la decisione di avviare i lavori, salvaguardando così contempo l'incolumità degli automobilisti? ».

M. Cristina Alasia
Via Circonvallazione 6
Pecetto Torinese
Tel. 860.128

Difendo Piazza d'Armi

« Molte critiche si possono muovere alla Giunta comunale di Torino (ad esempio di non riuscire a fare abbattere la vecchia cascina che sbarra l'incrocio tra via Capriera e via Gorizia) ma un merito le va riconosciuto: quello di avere deciso la trasformazione della piazza d'Armi in un parco pieno di verde. Uno sguardo al futuro: quando l'attuale Stadio comunale, ormai insufficiente ai bisogni, verrà trasferito altrove, si avrà da corso Lepanto a via San Marino una cerniera splendida zona di verde che chiuderà lustro al vecchio nome di " Mira i fiori ".

« Ma attenzione: già si fa avanti chi critica la trasformazione e chiede che in alcune zone della piazza d'Armi si costruiscano palazzi o case popolari ».

G. Brodo

Ma il metano non arriva

« Ci permettiamo far presente il nostro caso (via Cassini n. 32): abbiamo fatto la trasformazione del riscaldamento a metano; da parecchio tempo i lavori sono terminati e manca solo l'intervento della Società Italiana gas per avere il metano nella caldaia. Cos'è possibile tanto disinteresse? Il freddo in casa si fa sentire, abbiamo molto sopportato ed ora ci permettiamo richiedere a voi, tanto comprensivi, di voler intervenire (grazie anche) presente che sulla totalità degli inquilini una decina sono di età superiore ai 70 e 80 anni!!

« Coi saluti della più viva gratitudine partecipano distinti ossequi ».

Inquilini delle scale di via Cassini n. 32

Garçonnières a quattro ruote

« Se di sera migliaia di torinesi trasformano in " garçonnières " le loro automobili, la non ho niente da eccepire. E' questione di gusti e di possibilità: non tutti possono concedersi la soffitta dove mostrare alla partner la solita vecchia " collezione di stampe cinesi ". Ho da eccepire, invece, quando almeno una decina di coppie per sera sceglie il piazzale del Monte dei Cappuccini come luogo dove mostrare il " pied-à-terre " mobile.

« Sono stanco di fare la parte del guardiano ogni volta che amici di altre città mi chiedono di vedere il panorama di Torino notturna dall'alto. E' successo anche ieri sera: arrivano sul piazzale e, proprio accanto al muretto che si affaccia sul panorama famoso (il presidente De Brosses, Nino Costa, Gozzano, D'Azeglio, ci sono tutti...), in soliti 10 macchine ferme e " affiate ".

« Scendiamo, a disagio, e subito è un rialzarsi confuso di teste, un agitarsi di ombre dietro vetri o lamiere. Ce ne siamo andati subito, perina che qualcuno scendesse ad accusarci di violare il buon nome paterno torinese per i sentimenti più intimi ».

Segue la firma

Un regalo per Natale

« Siamo un gruppo di bambine e bambini delle scuole elementari che abitiamo in corso Casale (tra il n. 83 e il n. 91, per andare a scuola dobbiamo attraversare il corso che per via del tanto traffico è molto pericoloso e sovente succedono incidenti e anche mortali. Faremi questo favore che non richiede tanto lavoro ma sarebbe il più bel regalo che potremo avere. Faremi mettere un piccolo semaforo per facilitarci ad attraversare. Tante volte impieghiamo un quarto d'ora e così perdiamo la lezioni a scuola perché troviamo chiuse e ci tocca tornare a casa. Tante grazie ».

Seguono 32 firme

Bardonecchia e Mompantero: presentate le liste

A Bardonecchia e Mompantero, dove il 26 novembre si svolgono le elezioni amministrative, sono state presentate le liste elettorali.

BARDONECCHIA — Lista n. 1 (psi): Iovine, Asso, Burzio, Del Piano, Durante, Erbetta, Ferrero, Foicat, Garnier, Mossi, Oliva, Parisi, Partagreco, Schincaglia, Spalletta, Jayme.

Lista n. 2 (indipendenti): Amprimo, Abate, Allemand, Barrita, Bertetto, Bizzari, Carrà, Cecio, Gautier, Guerrini, Marchese, Niccolini, Quartara, Simiand, Suppo, Vachet.

Lista n. 3 (indipendenti): Ambrosis, Bassi, Bertessa, Bompard, Bortoluzzi, Castagno, Di Pascale, Gibello, Lantelm, Medail E., Medail P., Rossi A., Rossi G., Signorini, Torri, Vallory.

Lista n. 4 (dc): Allemand, Piano, Bori, Corino, Falcone, Francou, Giaj Levra, Golfo Campari, Guy, Lanteim A., Orazi, Passerin, Piacenza, Rolandin, Vallory E., Varda.

MOMPANTERO — Lista n. 1 (indipendenti): Cugnetto R., Favro A., Favro F., Favro G., Favro Bonet F., Martinasso, Patria R., Vigna, Vottero D., Vottero R.

Lista n. 2 (socialcomunisti): Alpe, Bianco Dolino D., Bianco, Prevot A., Chentre, Defour F., Durbiano L., Favretto D., Favro A., Favro L., Sibille, Vottero A. Vottero G.

Lista n. 3 (indipendenti): Bianco Dolino R., Bianco Prevot P., Bissagno, Braida, Bruno, Cugnetto L., Dolino P., Durbiano A., Fabro B., Leschiera R., Vottero A., Giarrone.

Cinghiale di 115 chili abbattuto a Pramollo

Un cinghiale di 115 chilogrammi è stato abbattuto ieri da tre cacciatori a Costa Lazzarà, sulle alture di Pramollo, in alta Val Germanasca.

Da alcuni giorni circolava la voce che un branco di cinghiali si aggirasse nella zona. Ieri mattina tre cacciatori di Pramollo, Gustavo Benx, 45 anni, Marco Lang, di 25, e Alessio Meunass, di 70, sono partiti all'alba per una battuta. Il grosso cinghiale è stato avvistato su una spaziosa roccione ed è stato fulminato da Gustavo Benx.

ANDY CAPP — *il fumetto di Reg Smythe*

(Copyright « News Blitz »)

MAMMA — *«Strip» di Mell*

(Copyright « Marka »)

animal crackers — *il mondo di Rog Bollen*

(Copyright I.P.E.)

IL PROGETTO "SEA SLAVE"

Grandi manovre nell'Oceano Indiano: la Gran Bretagna esperimenta un nuovo congegno bellico (« News Blitz »)

RISOLVIAMO il cruciverba

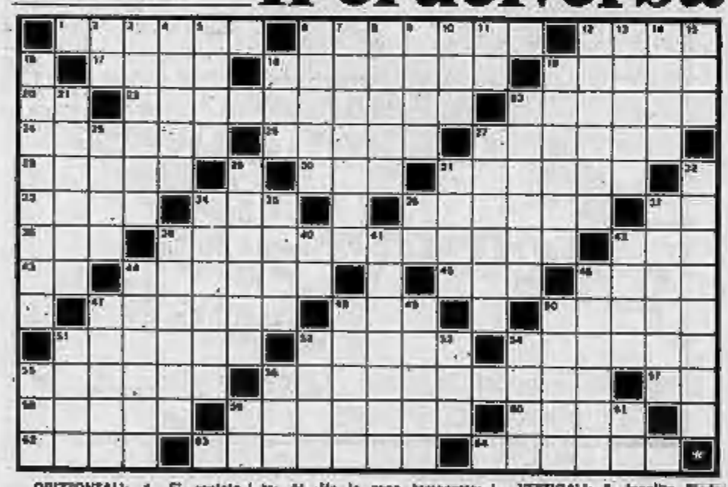

ORIZZONTALI: 1. E' restato muto a lungo: 5. Vino bianco odoroso; 12. Una metà dei numeri; 17. Riflesso attore; 18. Si completa con i buoni prodotti; 19. Capo della Francia; 20. Siracusa; 22. Si lanciano nei vaglioni; 23. Capitale albanese; 24. E' presieduto dal presidente; 26. Piccolo bambino; 27. L'opera di Dio; 28. Competitore; 30. Magnetico nelle bussole; 32. Si aggrotta pensando; 33. Astuccio per reliquie; 34. Giardino di bestie; 35. E' simile alla cambiale; 37. Caserta; 38. Nome della Negri; 39. Uno che... paga la tassa; 42. Tra due fiumi; 43. Come a te; 44. Ha la zona temperata; 45. Lo negano gli atei; 48. Ha un'alta posizione...; 47. Sassegio alpino; 48. Una era Venere; 50. Il fisico francese noto per una pentola; 51. Lo è un'opera come « Aida »; 52. E' simile alla lira; 54. Fatta per sommi capi; 55. Può avere una buona condotta; 56. Comanda il reggimento; 57. Cuore di Giotto; 58. Pesce di lago; 59. Malattia contagiosa dei bambini; 60. Si alternano ai banchi... nella vita; 62. Nome della Saint-Paul; 63. Può essere la diga del porto; 64. Forma la cascata di Tivoli.

VERTICALI: 1. Ippolito Pindemonte; 2. Nome del tennista Pietrangeli; 3. Emigrazione in massa; 5. Può essere suonata in casa; 6. Un gusto per caramelle; 7. Strumenti complessi; 8. Mira, intento; 9. Diminuzione di volume; 10. Figlio muto di Creso; 11. Torino; 12. Brigata imbarcata; 13. Volute basse; 14. Sagna Cobianas; 15. Nome della Miranda; 16. Sranosi... di acque; 18. Ha i lanciafiori; 19. Un pugno di mosche; 21. Ceccarono autremi per mali astremi; 22. Un'andatura del cavallo; 25. Parte posteriore del collo; 29. Scatola... cenere; 29. Il nome della Vitti...; 31. ...e quello di Bonguto; 32. Diede i natali al Leopardi; 34. Rozzo e villano; 35. Numero... volante; 36. Si dà agli amici; 37. Fuma sul tetto; 39. Bicchiere col gambo; 40. Un pezzo di ragazza; 41. Hanno la barba... nell'orto; 42. Modello originale; 44. Nome della Vlady; 46. Piacciono ai nonari; 47. King, regista americano; 48. Alain attore; 49. Dolce assetto; 50. Galli o gallino; 51. Unione di più metalli; 53. Oggetto in genere; 53. Parità sulle ricette; 54. E' meno delle tribù; 55. Il cantante... dei Primitives; 58. Spesso in rima con amore; 58. La fine del mistero; 61. Prep. semplice.

SOLUZIONE DEL CRUCIVERBA DI IERI

	C	E	S	A	R	E		S	A	V	A	N	A		A	G	A	P	E
G		R	I	S	O		S	I	M	E	T	O		C	H	U	S	O	E
A	M	O	M	O		C	E	N	E	R	E		C	A	R	A	T	I	
L	U	D	I		L	O	N	D	R	A		D	A	L	I	D	A		P
A	S	D	L	A		C	E	R	I		C		R	I	G	A		M	A
S	I	T	I		F	A	C	O	C	E	R	O		C	O	L	M	A	N
S	C	O	T	T	O		A	M	A	R	E	T	T	I		Q	U	I	D
I	A		U	R	L	O		E		R	A	T	E		T	U	L	L	E
A		I	D	E	A	L	E		N	A	T	A	L	E		I	T	E	M
	A	R	I	N	G	A		C	A	N	O	V	A		A	V	A	R	I
G	R	I	N	T	A		M	O	S	T	R	A		J	A	I	R		A
T	E	S	E	O		C	E	S	O	I	E		C	O	R	R	E	O	

il rebus (10-6-7)

Soluzione:
X (per) cuore - R sei - R, A destro - T lo = PERCORRERE STRADE STRETTE

IL GIOCO DEGLI scacchi

Soluzione dello studio precedente: 1. Da3+,Rb1 2. Da6, Re2 3. De2+,Re3! 4. Df1,Rb3 ecc.

(N. 311) E. Volta (Rapallo) (7+10) Inedito. Il Bianco matta in 2 mosse

Il genio di Aleckine

Partita Aleckine-Hoffmeister (Pietroburgo 1917): 1. e4,b6, Cc6 (1. ..., Cf1+ 2. Rh1, Cg3+ 3. T x g3, D x g3 4. b6, D x d6 5. c x d6, T x c2 6. d x c7, A x c7 7. b7+, Rb8 8. Ah2+, To7 9. Af4!,Ac8 10. g3, h x g3 11. h4, Ad4 12. A x c7+, R x c7 13. d6+,Rb8 14. d7,Ab6 15. h5) 2. b6!, C x d6 3. c x d6,Tc7 (3. ..., T x c2 4. b7+, T x b7 5. a x b7+, Rb8 6. A x a7+! 3. ..., a x b6 4. T x c8+,Ra7 5. d x c7) 4. b7+, Rb8 5. d7!,Dg3+ 6. Rh1, Il Nero abbandona.

MINIATURE

MESTROVIC-DEZE (Jugoslavia 1969) — Irregolare: 1. d5,Cf8 2. Cc3,d5 3. Ag5,Cbd7 4. Cf3:b5 5. Ab4,c5 6. d x c5,e6 7. b4?,b6 8. c6,A x b4! 9. c x d7+,A x d7 10. Dd4,De7 11. A x f8,g x f6 12. Tb1,Aa5 13. Td3,e5 14. D x d5, 0-0 15. e3,Ae6 16. De4,A x b3 17. a x b3,A x c3+ 18. Re2,f5 19. D x f5,Tfd8 20. De4,Dd6 21. Dd3, Re7 22. De4,D x e4 23. b x e4,e4 24. Cd4,a5 25. f2,a4. Il Bianco abbandona.

MEDINA-DONNER (Wijk aan Zee 1969) — Siciliana: 1. e4,c5 2. Nf3,e6 3. g3,Ag7 4. Ag2,c3 5. d3,Cc6 6. Cc3,Ad7 7. Cf3,a6 8. 0-0,Dge7 9. Ae3,Cd4 10. Cb4!?, 0-0 11. Dd2,Tb8 12. Tad1,b5? 13. c3,Cde6 14. Ef1,e x f5 15. e x f5, C x f5 16. C x f5,g x f5 17. Ah6, Df6 18. A x g7,R x g7 19. A x c6!, A x c6 20. Cc3,Tb6 21. C x f5+, Rh8 22. Cd4!Dd8 23. C x c6,De7 24. Dh6,f5 25. Tae1!, Il Nero abbandona.

Ferruccio Pazzuto

la dama

Il Bianco muove e vince (Renzo Frangioni).

SOLUZIONE
16-12 (6-13) 12-7 (2-18) 14-7 (18-31) 7-11 (31-26) 11-14 (26-22) 14-18 (22-17) 18-27 (17-31 A) 27-32 (31-26) 32-28 (13-17) 28-24 (17-22) 24-19 (22-26) 19-23 (26-31) 23-27 (31-1) 30-27 e vince. A) (13-18) 27-32 (18-31) 24-28 (31-26) 28-32 (17-21) 30-27 e vince.

Partite

BORGHETTI (bianco)-DELLA FERRERA (nero). 24-20 (12-16) 20-15 (10-14) 19-10 (14x23) 28x19 (23-17) 32-28 (5-10) 36-32 (10-15) 27-23 (4-11) 31-27 (1-5) 32-28 (15-19) 23x32 (28x19) 22-18 (7-12) 26x7 (2x23) 18-14 (10-15) 28x8 (23x32) 6-2 (31-27) 3-7 (27-23) 7x18 (23-19) 14-11 (15-19) 14-10 (25x9) 29-25 (6-9) pari.

★ U.R.S.S. Il campionato della Repubblica di Lituania (a 100 casella), è stato vinto dal maestro Chernis con 10 punti (otto) (ex-aequo; 2° Slavinskas (27).

Carlo Barbero

bridge

La mancata che segue si è stata proposta dal prof. Sacchi, buon bridgista ma soprattutto appassionato di problemi. La linea Nord-Sud raggiunge il contratto di 6 S.A., che vede impegnato Sud sull'attacco di Dama di cuori.

Sud va bassa, ed Ovest, in presa con la Dama, continua con il Fante di cuori. Est scarta picche. Dopo un'attenta riflessione il giocante scopre le sue carte e dichiara: « 6 S.A. fatte ». Avete visto perché?

Una volta che Est non ha risposto al secondo giro di cuori, lo slam è imperdibile, qualunque sia la distribuzione delle carte in mano agli avversari. Dopo aver fatto la presa con l'Asso di cuori, Sud realizza Asso, Re e Dama di quadri; a questo punto vi sono tre possibilità, tutte vincenti. Vediamole.

1) Il seme di quadri risulta diviso 3 e 3. Evidentemente non c'è problema: 12 prese sono sul tavolo.

2) Ovest ha 4 o più carte di quadri. In questo caso Sud realizza Asso e Re di fiori e le 4 vincenti a picche; poi, in un finale a 2 carte, comprime Ovest nei semi rossi.

3) E' Est che possiede 4 o più carte di quadri (come nella mancata in esame). Sud incassa allora le 4 picche e termina con una compressione doppia su entrambi gli avversari, essendo cuori la minaccia su Ovest quadri la minaccia su Est e fiori il terzo colore. Sul quarto giro di picche Ovest, per conservare il controllo a cuori, deve abbandonare la tenuta a fiori. Il giocante scarta cuori dal morto ed Est risulta compresso quadri-fiori.

(A cura di Piero GASCO e Rodolfo PEDRINI)

CATACLISMA

Un elettrotecnico scopre un'arma micidiale. La scienza è scettica; se ne interessa un personaggio di pochi scrupoli.

DICK TRACY — *EX GANGSTER DIMAGRITO*

Soltanto l'occhio del nostro infallibile Dick riesce a individuare un assassino, anche se questi ha perso 70 chili di peso

(Copyright « Chicago Tribune » e « Stampa Sera »)

(20 — Continua)

tutti gli spettacoli

Salone di Lucca

Buongiorno ai padri degli eroi a strisce

dal nostro inviato

Lucca, venerdì sera.

Arrivano a Lucca per l'VIII Salone internazionale dei «Comics» che segue la rassegna del cinema d'animazione, gli autori dei fumetti più noti. Ecco Mort Walker, che ha dato vita allo spassoso marmittone dell'esercito americano Beetle Bailey; Alfred Andriola, legato al ricordo dell'esemplare poliziotto di Honolulu, Charlie Chan; Al Williamson che ha ereditato da Alex Raymond l'agente segreto X-9 Phil Corrigan; Brant Parker, uno dei responsabili delle pazzesche disavventure nel regno medioevale dei Magoditi; David Pascal, che ha disegnato il manifesto ufficiale di Lucca 8, con la terribile Lucy dei Peanuts alzata sul tallone per un consulto di esperti in fumetteria.

Tra una proiezione e un dibattito, una mostra artistica e una mostra-mercato, si fa a far tardi. Di sera, su tutte, s'impone la voce grave di Hugo Pratt. Lingua ufficiale, il tedesco: varianti consentite, tutte le parlate del mondo, purché storpiate all'uso maccheronico. Pratt è un giramondo. Da anni incanta i suoi lettori con le avventure del Sergente Kirk e di Corto Maltese. Spunti pescati in Africa, in America, nei sette mari forse; ma fisionomie e abitudini prese dai suoi amici, dai suoi familiari. Hugo Pratt è qui per il lancio di un elegante volume (Wheeling a cura di C. Bertieri, F. Ivaldi, P. Zanotto) che esprime la nostalgia per il mondo di Fenimore Cooper e di Jack London: siamo alla fine del '700 e gli italiani credono ancora nei patti stipulati con l'uomo bianco, gli americani sono una gente giovane che ha messo il mare tra sé e gli inglesi. Ma Pratt non parla dei suoi eroi né c'informa che il fumetto è una considerevole realtà del mondo moderno. Parla come i suoi eroi, è egli stesso una creazione di fantasia.

Il riconoscimento ufficiale della mostra diretta da Rinaldo Traini (due personali allestite nei sotterranei del Baluardo San Paolino), tocca a Guido Crepax e Franco Caprioli. Quest'ultimo, oggi sessantenne, ha ideato per i suoi personaggi nel periodo del «Vittoriosa» un universo di ardire e di lealtà dove non ha posto la violenza (ricordiamo le riduzioni da Salgari, Motta, Verne, Poe, Melville). Su Crepax — chi non conosce Valentina? — piomba un fiume di elogi. Dalla Francia il guarda a lui come al Raffaello dei fumetti, dall'Italia come al Godard delle strisce disegnate. Pro o contro Crepax gli appassionati esercitano un vero e proprio tifo. Impossibile tuttavia non riconoscergli l'eleganza delle immagini o precisi riferimenti culturali alla pittura (Ban Shahn) e al cinema (Mikiós Jancso).

Non dimenticheremo la tavola rotonda su Diabolik e il fumetto nero, la riduzione teatrale degli Sturmtruppen di Bonvi (quelle SS da quattro soldi che giocano a bowling tecnocizando qualche obice da calpire con il teschio d'un cranio), le smanie dei collezionisti per le copie d'antiquariato. Così si conclude «Lucca 8».

Piero Perona

Nell'ultima puntata di "CANZONISSIMA,,

Morandi la fa da Padrino

Franco Franchi troneggia su tre concorrenti: la Caselli, Villa e Marisa Sacchetto

nostro servizio

ROMA, venerdì sera.

Claudio Villa e Rita Pavone, i due grandi bocciati dalle giurie sportive di «Canzonissima», si ritroveranno domani al Teatro delle Vittorie per cercare di conquistare attraverso la prima trasmissione di ricupero l'ammissione ai quarti di finale che vedono già qualificati Nicola Di Bari, Massimo Ranieri, Mino Reitano, Gianni Morandi, Nada, Iva Zanicchi, Orietta Berti e Rosanna Fratello.

Lo scrutinio per la trasmissione di sabato scorso ha confermando la definitiva, trionfale promozione di Gianni Morandi (col tema del «Padrino») e Rosanna Fratello, la qualificazione al secondo ciclo di «Canzonissima» di Peppino Gagliardi, Michele, Gigliola Cinquetti, Rita Pavone e l'eliminazione di Pino Donaggio e Paola Mustani.

La rivincita di Musica Vivi alla parte di ospite d'onore in alternativa con Vittorio Gassman ha creato non poche difficoltà ai realizzatori della trasmissione, che hanno deciso di rimescolare il «menù» di «Canzonissima» dando maggior rilievo agli incontri con gli artisti invitati da Pippo Baudo e Loretta Goggi. I due presentatori — stando alle indicazioni ufficiali accertate dal Servizio opinioni — hanno finora riscosso un buon indice di gradimento dal grosso pubblico. Le prime due puntate, confrontate alle analoghe due dell'edizione '70 che vedeva l'esordio della coppia Corrado e Raffaella Carrà, hanno registrato un aumento di telespettatori di circa un milione di unità e un miglioramento dell'indice di gradimento (71 contro 69).

«Mettere assieme un "mostro" come "Canzonissima" e farlo camminare — commentava ieri sera Marcello Marchesi — è un miracolo. Si tratta di una trasmissione che viene costruita a braccio. Prepari un copione per la Vitti e subito dopo ti dicono di prepararne un altro per Franco Franchi; prepari un testo per Ave Ninchi e poi lo devi buttar via perché la poveretta ha avuto un «collasso».

Oggi prova generale; sarà decisa la collocazione dei balletti (che vedrà la Goggi ballare in uno zoo «umano», dove gli animali saranno i componenti il corpo di ballo); del «numero» di Franco Franchi; del «duetto romantico» Loretta Goggi-Enzo Cerusico e delle due altre «sorpresine» che i realizzatori stanno perfezionando nelle ultime ore.

Dei sedici cantanti iscritti al secondo turno, dieci verranno ammessi ai quarti di finale. Si tratterà dei primi due uomini e delle prime due donne di ciascuna puntata e della «coppia» che avrà ottenuto il maggior numero di voti tra quelle classificate al terzo posto nelle trasmissioni del secondo turno. Gli otto cantanti di domani sera scenderanno in gara nell'ordine:

Giovanna («E penso a te»), Donatello («Ti voglio»), Caterina Caselli («La casa degli angeli»), Peppino Gagliardi («Come le viole»), Rita Pavone («Tu solo tu»), Tony Astarita («Ti prego non piangere»), Marisa Sacchetto («Amore amaro»), Claudio Villa («Il tuo mondo»).

Come si vede, abbiamo canzoni già collaudate in altre competizioni canore, fatta eccezione per quella di Marisa Sacchetto che viene presentata per la prima volta ai telespettatori. **a. b.**

stasera alla Tv

Lulù, amante infedele

Il dramma di Bertolazzi con Paola Quattrini sul SECONDO - Segue una rievocazione di El Alamein - Per il PRIMO "Viaggio nell'utopia" e un telefilm con Jane Wyman

Lo spettacolo di prosa del Secondo è, come ogni venerdì, il più raccomandabile della serata televisiva. Concluso, la settimana scorsa, il ciclo «Momenti del teatro italiano», che proponeva opere dei nostri anni, si potrà seguire, stavolta presentato isolatamente, un lavoro del repertorio drammatico inizio del secolo, LULU' (ore 21,15) del milanese Carlo Bertolazzi (1870-1916) operoso nello stesso clima culturale e nello stesso ambiente che vide la fortuna del teatro borghese di Giuseppe Giacosa, Mario Praga e Gerolamo Rovetta, ma con predilezioni naturaliste e francamente zoliane. Questo testo in lingua — Bertolazzi prediligeva il dialetto lombardo, come nella «Gibigianna», il suo capolavoro, «El nost Milan» e altre commedie — scritto nel 1903 e rappresentato per la prima volta nel 1908, con fortuna presso il pubblico e la critica, ebbe numerose riprese, anche recenti ed una versione cinematografica vent'anni fa (regista Ferdinando Cerchio e protagonista Valentina Cortese, con Jacques Sernas, Luigi Cimara, Paola Borboni e l'allora giovane Marcello Mastroianni).

Questa edizione televisiva è stata curata da Sandro Bolchi tornato a dirigere Paola Quattrini (come già nel «Demonio») e con lei Nino Castelnuovo, Ruggero De Daninos, Fausto Tommei, Carmina Gheraldi ed altri.

La vicenda sembra un fatto di cronaca nera di quella che fu detta la «belle époque» (bella però soltanto per pochi privilegiati). Lulù è una ballerinetta di varietà uscita da un misero tugurio della periferia milanese (padre ciabattino ed ex-bersagliere, infanzia di stenti) ed approdata al mondo della galanteria: ha un amante ricco, Riccardo De Farnesi che la mantiene generosamente. Lulù si innamora di Mario, giovane e bello ma privo di mezzi perché deve accontentarsi dei pochi soldi che il severo padre gli passa. La donna ha giurato a Mario che tra lei e De Farnesi non esiste altro che un'innocente amicizia e Mario le ha creduto. Ma poi, in un imprevisto scontro fra i due uomini la verità viene fuori e De Farnesi, uomo di mondo, elegantemente si ritira. Per far piacere a Mario, che non potrebbe mantenerla nel suo lussuoso appartamento, Lulù torna perciò a vivere nella casa che sperava d'aver lasciato per sempre, accanto alla madre Virginia che passa il tempo a giocare a carte e a fumare il sigaro.

Lulù continua però a tradire Mario con un nuovo amante, l'ing. Saletti, per procurarsi le cose che possono soddisfare la sua vanità. Inventando d'essere in attesa di un figlio riesce anche a farsi sposare da Mario. Dopo le nozze i due sposi si stabiliscono in campagna con i genitori di lei, ma Lulù è oppressa dalla noia e riallaccia la relazione con Saletti. Durante un'assenza di Mario che si era recato a casa sua per la morte del padre, Lulù riceve l'amante: il marito torna all'improvviso e scopre la tresca. Per di più Lulù confessa a Mario di non aver mai aspettato un bambino e Mario esasperato la uccide.

Sorpresa in uno studio tv americano dove si rievocano i Marx: ecco il vero Groucho davanti a Barbra Streisand

★ ★

I programmi del Nazionale sono aperti alle 21 dalla seconda parte dell'inchiesta VIAGGIO NELL'UTOPIA di Ranieri La Valle e Giovanni Costa proposta dal SERVIZI SPECIALI DEL TG. Venerdì scorso s'era discusso del fenomeno delle migrazioni di nuovo tipo, soprattutto di giovani che dall'Occidente vanno in Oriente ed in particolare in India, per sperimentare nuovi sistemi di vita e per stabilire un rapporto con la filosofia e la spiritualità dell'Oriente. Ora si affronta il problema in modo più specifico. Il fenomeno delle migrazioni giovanili presenta aspetti interessanti: grazie ad esse alcuni esponenti di religioni orientali stanno tentando di stabilire in Occidente comunità o centri d'influenza. Particolare rilievo viene dato, nel corso dell'indagine, alla costruzione della città di Auroville, nell'India del Sud, che vuole essere l'espressione concreta e anche politica dell'«utopia» di cui i giovani sono alla ricerca. Auroville nasce sotto l'influenza di Aurbindo, e dovrebbe essere una città nella quale non si pagano tasse, il lavoro non è retribuito in denaro e il denaro stesso è abolito.

★ ★

Completa i programmi del Primo, alle 22, il telefilm L'ARMONICA, di Williams Hale, protagonista Jane Wyman. Quelli del Secondo sono conclusi, alle 22,35 dal documentario EL ALAMEIN: CRONACA D'UNA BATTAGLIA, curato da Domenico Bartoli e Livio Pesce.

d. g.

Bravissimo a dama (di meno al Rischiatutto) il nuovo detentore

Milano, venerdì sera.

Il nuovo campione del Rischiatutto è il professore di inglese Guido Badiali, da Mantova, che ha superato con qualche difficoltà una concorrente non particolarmente dotata come la Giuffrè.

Badiali, esperto di dama, ha manovrato con cautela ma senza brillare: e dire che lo avevano qualificato come il nuovo Inardi.

oggi sul video

primo canale

17 — **Per i più piccini** (La gallina)
17,30 **Telegiornale del pomeriggio**
17,45 **La Tv dei ragazzi** (Racconti dal vero - Cartoni animati)
18,45 **Spazio musicale**
19,15 **Antologia di Sapere** (La Bibbia oggi)
19,45 **Sport - Cronache italiane**
20,30 **Telegiornale della sera**
21 — **Servizi speciali del Telegiornale**
22 — **L'armonica** (telefilm)
23 — **Telegiornale della notte**

secondo canale

21 — **Telegiornale**
21,15 **Lulù** (di Carlo Bertolazzi)
22,35 **El Alamein** (Cronaca di una battaglia)

TELEVISIONE SVIZZERA — Ore 18,10: Per i piccoli; 19,05: Telegiornale; 19,15: Divenire; 19,50: Il prisma; 20,20: Telegiornale; 20,40: Il regionale; 21: Una ragazza semplice; 22,45: Telegiornale.

I programmi di domani

PRIMO CANALE — Ore 10: Roma: Omaggio al Milite ignoto; 12,30: Sapere; 13: Oggi le comiche; 13,30: Telegiornale; 14: Cronache italiane; 14,30: Scuola aperta; 17: per i più piccini; 17,30: Telegiornale; 17,45: La Tv dei ragazzi; 18,45: Antologia di Sapere; 19,15: Incontro con Angelica; 19,35: Tempo dello spirito; 19,50: Sport - Cronache del lavoro; 20,30: Telegiornale; 21: Canzonissima; 22,30: Servizi speciali del Telegiornale; 23,15: Telegiornale.

SECONDO CANALE — Ore 21: Telegiornale; 21,15: Mille e una sera; 22,10: Programmi sperimentali per la Tv (La vendetta).

oggi alla radio

Patty Pravo a Supersonic (ore 19,30 sul Secondo)

nazionale

Giornale radio: ore 14; 15; 17; 20; 21; 23
14,10 Zibaldone italiano
14 — Programma per i ragazzi
19,20 Per voi giovani
19,30 Questa Napoli
19,55 I tarocchi
19,10 Italia che lavora
19,25 Opera fermo-posta
19,51 Sui nostri mercati
20,15 Ascolta, si fa sera
20,20 Andata e ritorno
21,15 I concerti di Torino; direttore Bruno Maderna
22,40 Buratti e il suo complesso

secondo

Giornale radio: ore 12,30; 13,30; 16,30; 17,30; 18,30; 19,30; 22,30; 24
14 — Su di giri
14,30 Trasmissioni regionali
15 — Le nuove canzoni italiane
15,20 Media delle valute - Bollettino del mare
16,40 Carara, seguito il caso
17,30 Pomeridiana
19,55 Quadrifoglio
20,10 Quando la gente canta
20,50 Supersonic
22,40 Prima che il gallo canti, di Pavese
23 — Bollettino del mare
23,05 Musica leggera

terzo

Giornale radio: ore 18; 21
14 — Due voci, due epoche
14,20 Listino Borsa di Milano
14,30 Il disco in vetrina
15,30 Il Novecento storico
16,30 Pagine pianistiche
17 — Le opinioni degli altri
17,10 Listino Borsa di Roma
17,20 Classe unica
17,35 Musiche di Max Bruch
18,15 Quadrante economico
18,30 Musica leggera
18,45 Piccolo pianeta
19,15 Concerto di ogni sera
20,15 Le migrazioni degli animali
20,45 Motivi, contrasti, aspetti della cultura europea contemporanea
21,30 Concerto Canino, con i solisti di Milano

54° Salone Internazionale dell'Automobile
CineFiat presenta
Documentari sull'automobile
TEATRO NUOVO (via Pellerina 37 b)
Ingresso libero
Orario: 10 - 12,30; 16 - 23

CARIGNANO
Stasera e domani 21,15
Domenica ore 15,30 e 21,15
MACARIO
in «Sistemi di servizio»
ULTIME 4 RECITE
Biglietti: v. Roma 49, tel. 544.562

ARRIVA lo spettacolo dell'anno! STRANO al Carignano INTERLUDIO di Pirandello

TUXEDO
AVVISO AI SOCI
MINNIE MINOPRIO
questa sera
Prenotazioni 656.826

Antica Dolceria BARATTI
Chiusa sera e sabato ore 21,15
«Gazetin Turineis»
di CARLO TRABUCCO
Presentazioni Baratti 511.681

CHATHAM
Teatro Royal, 3
GASTONE PARIGI
2 spettacoli: ore 22,30 e 1,30
Prenotazioni 510.769

Teatro Stabile Torino
al Teatro ALFIERI
PER LA PRIMA VOLTA IN EDIZIONE ITALIANA L'ALLESTIMENTO DEL BERLINER ENSEMBLE DI
Vita di Galileo
di Bertolt BRECHT
Protagon. Tino BUAZZELLI
Regista Fritz BENNEWITZ
Prenot.: v. Rossini 8, t. 879.312/43 e Teatro Alfieri, tel. 535.440

RISTORANTE PIZZERIA
TROPICANA
Corso Mediterraneo 84, tel. 591.210
Specialità alla brace
LOCALE RINNOVATO
Aperto fino alle 3

Ca' Rossa
CABARET PIEMONTESE
con
Paulin
DARIO
Ore 21: "BARBEÇAU"
Pren. tel. 960.019 - CIMENA

UNIONE MUSICALE AUDITORIUM RAI
Mercoledì ore 21,15
Filarmonica di Leningrado
Borodin - Schrjabin
Ciajkovskij
Inform. biglietti tel. 544.523

Museo dell'Automobile
corso Unità d'Italia 40
Orario:
9,30-12,30 e 14,30-18,30

LA SPELONCA
NIGHT
ATTRAZIONI INTERNAZIONALI
ore 22 - 4
Orchestra 1 SILVER
Aperto anche domenica
Corso Giulio Cesare, 23

carnet della città

SWING
Bolero 13, telef. 555.792
Questa sera e domani
JAZZ con il
GRUPPO PERIGEO
d'Andrea - Tommasi
Birisco - Sidney
Fasoli

LA PERLA
Ore 21 Venerdì eleganza per le Vecchie Glorie e Amatori del Tango Valzer Polka Mazurka
NINO GALLO
accompagnato dal cantante cinquista
Nella Colombo
G. Valtero, G. Bruno, E. Bertot
Cavalieri abito nero o blu scuro
Dame sera e mezza sera

MINI CABARET
C. Unione Sovietica 353, t. 613.660
Tutte le sere
RENZO GALLO
GRAZIELLA CIAIOLO
DOMENICO 'L MUNFRIN
PINO PASQUERO
e il suo trio
CUCINA TIPICA PIEMONTESE

EDEN
Stasera ore 21
BALLO LISCIO
Serpentone tra tutte le danze
PELLICCIA DI FOCA
Domani e domenica 16 e 21
BOCCACCIO 71
con CARMEN RIZZI

le roi
Ore 21: BAL MUSETTE
Valzer - Polka - Mazurka
e presentazione
BALLI INTERNAZIONALI
Coppia MARRO
Orch. LA CAMPAGNOLA
Da sabato
ELIO GANDOLFI
«Noi ci rivediamo sempre»

DU Parc
Stasera ore 21
ACHILLE TOGLIANI
Orch. TUBI GOLINO

BOCCACCIO
RISTORANTE
CUCINA TIPICA
e gli spaghetti alla Boccaccio alle 15 pure fare fino alle 3 del mattino

Attraverso il fiume
(nel posto tradotto è più comodo)
...e poi fa freddo
e ti trovi al
BOCCACCIO
DANCING
Complesso
RODOLFO GRIECO
Corso Novaschieri 143, tel. 683.866

Ci siamo anche noi!
Ci troverete in c. Francia 339
Ristorante dalle 20 alle 24
AL CAMIN
Telefono 724.033

STRANA SOCIETÀ
col successo di Popcorn
approda a Pinerolo
domani ore 16 e 21
PUB
Pinerolo, c. Torino 197, 0121-4173

IDEAL: 5ª settimana
TORINO NERA
un film di CARLO LIZZANI

SPIRITOSO!! ENTUSIASMANTE!!
da oggi al CRISTALLO
godrete di un autentico divertimento!
un TOGNAZZI magnifico
VI GARANTIAMO CHE QUESTO E' UN FILM CHIARAMENTE E DECISAMENTE
COMICISSIMO!

ORARIO SPETTACOLI: 14,15 - 16,10 - 18,20 - 20,30 - 22,30

Trionfa all'AUGUSTUS
Una grande produzione 1972 - Girato in TODD-AO 70
Insuperabile interpretazione di CHARLTON HESTON
GRANDIOSO ● SPETTACOLARE ● TRAVOLGENTE

E' UN FILM PER TUTTI

ricreate l'intimità con il caminetto
CALOSSO
Giovanni e Guido
caminetti prefabbricati
barbecue
rivestimenti per caminetto

STAMPA SERA
Venerdì 3 Novembre 1972

dove andiamo questa sera

7
Anno 104 - Numero 244

Dede Borzola e Luciana Barberis in una scena del «Gazzettino Torinese» di Carlo Trabucco alla Dolceria Baratti

teatri, ritrovi a Torino

ANTICA DOLCERIA BARATTI: questa sera ore 21,15 a grande richiesta ripresa «Gazzettino Torinese» di Carlo Trabucco. Prenotazioni Baratti 511.491. T. Erba 650.467.

CARIGNANO: questa sera e domani pom. ore 21,15 Maggio in «Spettacoli di servizio». Vendita biglietti al teatro via Rossa 49, tel. 544.362. Ultime 4 recite.

TEATRO REGIO: Stagione Lirica 1972-1973 ed 2. Nuovi ultimi giorni prelazione abbonamenti. Dal 6 ott. abbonamenti in vendita per tutti. Botteghino piazza Castello, piano ammezzato 346.000.

V. REGIO: questa sera ore 21 al Conservatorio 2. Concerto diretto da Heinz Finger, musiche di Blacher, Schubert, Beethoven. Ingresso libero.

TEATRO ERBA: questa sera ore 21,15 Gino Forassino in «I fratelli d'un grand om» di E. Barzini. Pom. e sab. prima in veste del teatro. tel. 650.467.

TEATRO STABILE: vendita abbonamenti stagione 1972-73. Tagliando n. 1 per «Vita di Galileo», di Bertolt Brecht, in programmazione al Teatro Alfieri. Biglietteria v. Rossini 6, tel. 879.143-43.

TEATRO STABILE «ALFIERI»: questa sera ore 21 «Vita di Galileo» di B. Brecht, r. Vito Buzzeschi. Regia di Fritz Bennewitz. Prez. v. Rossini 4 tel. 650.262-43 e Teatro Alfieri, tel. 883.442.

TEATRO STABILE - GOBETTI: riposo.

GIANDUJA MARIONETTE (v. Terga 5): domani ore 16 «Biancaneve e i 7 nani 1972».

TEATRO DELL'ANGOLO (via Parini 14): domani e domenica ore 16,15 «Mastrocco e il re troppo ricco» di Luisa Accati. Spettacolo per ragazzi.

ALCIONE: «Tutto sexy e più» antologia del cinema con vedette di strepitosi 3 continenti. Ver. 18. Or.: 10,15-21,30.

'L BOGIANEN (Chaudoux 2, 725.050): Cabaret di Franco Rosseo, Livio e i Bimbi e Tiger Carlo.

AL BAGATELLE (Cavoretto 2): 21. AL GRINZANE (p. Solferino 942.827): 21 Chi-up-cha (c. Miranda Gatassi.

ARLECCHINO: dalle 21 Bix K.

DJ1 PARI: ore 21 orch. Accorti.

EDEN: ore 21 Boccaccio 71.

GAUDÌ DANZE (v. S. Massimo 14): ore 16.30-21 Musici.

GAY BALL: 16,45-21 S. Cecilia.

LA PERLA: ore 21 Formula 6.

LE NOI: 21 La Nuova Edizione.

REPOSI: ore 21 orch. Romany.

TROCADERO: ore 21. 3 Trioli 9.

BOCCACCIO (c. Moncl. 143 t. 683.656). MINI CABARET (c. U. Sarfatti n. 353, tel. 613.645): ristorante tipico.

MOULIN ROUGE: sera in ore antimeridiani orch. Bruno Bianchi.

SNAKER - PIANO BAR (v. C. Balbo 11): Bernard Thomas.

SAN GIORGIO (v. Valentino 39): Ristorante Dancing Trio Vignali: canta Albertina.

SWING CLUB (Bosero 15, t. 655.792): Jazz Gruppo Perugo: D'Andrea, Tommasi, Sirtoca, Sidney, Pasoli.

WEST END CLUB (ini. 890.020).

ABATJOUR (Sacchi 28, 541.025): 21. BABY (str. Fort. Piso, 6, 694.213).

BIX JAZZ (Sacchi 16, 531.336): 21.

HOLIDAY (c. Vittorio 31): 21.

LERI CLUB (c. Vitt. 64, 534.941).

LIPS WHISKY (c. Mont. 722): 21.

LUNA 70 (c. Moncl. 482): 21.

VILLA GAY DISCOTECA: ore 21.

WHISKY NOTTE (t. 667.569): 21.

cinema prime visioni

CRITICA	PUBBLICO
Capolavoro	Grande successo
Ottimo	Successo
Favorevole	Discreto
Discreto	Mediocre
Mediocre	Scarso

AMBROSIO (p. Vittorio Emanuele 47, t. 547.057): La prima notte di quiete di Valerio Zurlini, con Alain Delon, Giuseppe Pambieri, Sonia Petrova, Lea Massari (Italia-Francia - Colori) — Un giovane riflette l'irrisorietà passato nel presente tentativo di realizzarsi una sua esistenza diversa. Vietato minori anni 14. ★ Drammatico

Critica	Pubblico	Orario
●●	○○○○○	14.45 17.00 19.25 22.30

Ingr. 1200

ARISTON (v. Lagrange 31, t. 548.147): Il genio delle regine di Richard Brooks, con Warren Beatty, Goldie Hawn, Gert Frobe (Usa - Colori) — Un celebre regista trova nel tesoro di un regno caduto indizi e una chiave di accesso ai vizi reali di una minorenne. ★ Drammatico

Critica	Pubblico	Orario
●●●	○○○○○	14.15 16 — 18.15 20.15 22.30

Ingr. 1000

ARLECCHINO (c. Sommeiller 22, t. 387.194): Gli slam dei Manziana di José Giovanni, con Jean-Paul Belmondo, Claudia Cardinale, Michel Constantin (Italia-Francia - Colori) — Dal romanzo «La scommessa» un regista scrittore ha derivato una vicenda «nera» ambientata in la malavita marsigliese. ★ Drammatico

Critica	Pubblico	Orario
●●	○○○○	14.15 16.20 18.30 20.30 22.30

Ingr. 1200

ASTOR (v. Vicoli 8, t. 518.516): Sono d'estate a mezzi di scopa, di Robert Benayoun, con Angela Lansbury, David Tomlinson (Usa - Colori) — Nella Londra 1940 milleva strega e suoi piccoli apici astuti intrecciati nel romanzo mentre Babcock. Inserti a disegni animati. ★ Commedia prod. Disney

Critica	Pubblico	Orario
●●	○○○	Orario: 14.40 17.10 19.50 22.30

Ingr. 1000

AUGUSTUS (p. C.L.N. 248, t. 350.714): All'ombra delle Piramidi di Charlton Heston, con Christine Hakim, Hildegard Neil (G.B. - Colori, Todd-AO) — Ricordo di Mayton nella regia, con la leggenda shakespeariana di Antonio spostato a Cleopatra, regina d'Egitto, poi sconfitta da Ottaviano. ★ Colossi storici

Critica	Pubblico	Orario
●●	○○○	Orario: 14.40 17.10 19.50 22.30

Ingr. 1000

CAPITOL (v. San Dalmazzo 94, t. 540.603): Il Padrino di Francis Ford Coppola, con Marlon Brando, Al Pacino, James Caan, Diane Keaton, Simonetta Stefanelli, Richard Castellano, John Marley (Usa - Colori) — Dal romanzo di M. Puzo, la vicenda americana d'un patriarca della malavita e dei suoi figli. Non vietato ai minori. ★ Drammatico

Critica	Pubblico	Orario
●●●	○○○○○	Ap. 14.30 Prim 15 — 16.30 22 —

Ingr. 1400

CENTRALE d'Essai (v. Carlo Alberto 27, t. 540.110): Joe Hill, di Bo Widerberg, con Tommy Berggren, Anja Schmidt, Kelvin Malave, Cay Smith (Svezia - Colori) — Presentato a Cannes, ballate dure e sanguigne per l'affermazione dei diritti del lavoro fanno di sfondo al dramma d'un sindacalista svedese accusato d'omicidio. ★ Drammatico

Critica	Pubblico	Orario
●●●	○○○○○	Orario: 10.15 12.20 14.25 16.30 18.30 20.30 22.30

Ingr. 800

CORSO (c. Vittorio Emanuele 50, t. 510.702): Il Padrino di Francis Ford Coppola, con Marlon Brando, Al Pacino, James Caan, Diane Keaton, Simonetta Stefanelli, Richard Castellano, John Marley (Usa - Colori) — Dal romanzo di M. Puzo, la vicenda americana d'un patriarca della malavita e dei suoi figli. Non vietato ai minori. ★ Drammatico

Critica	Pubblico	Orario
●●●	○○○○○	Ap. 14.30 Prim 15 — 16.30 22 —

Ingr. 1400

CRISTALLO (v. Cuneo 5, t. 850.100): Il generale dorma lo sfilì, di Francesco Maselli, con Ugo Tognazzi, Mariangela Melato, Franco Fabrizi (Italia - Colori) — Veterinario in guerra, poi sacerdote in pace: non è un graduato audace, è un sacco (u) e pampi. ★ Commedia satirica

OGGI LA PRIMA	Orario:
	14.15 16.10 18.30 20.30 22.30

Ingr. 1200

DORIA (v. Cumiana 9, t. 542.422): Ma papà il mondo solo? di Peter Bogdanovich, con Barbara Streisand, Ryan O'Neil (Usa - Colori) — Giunto valigetta di persone e una non ne trova e scambiata o smarrito a San Francisco scatenando attorno a ragazza picchiatella incredibili complicazioni. ★ Commedia

Critica	Pubblico	Orario
●●●	○○○○○	Orario: 14.30 16.30 18.30 20.30 22.30

Ingr. 1200

GIOIELLO (v. Cristoforo Colombo 31, t. 540.760): L'avventura è l'avventura di Claude Lelouch, con Lino Ventura, Jacques Brel, Charles Denner, Nicole Courcel, Johnny Hallyday, Charles Gérard (Francia - Scope - colori) — Un quintetto di maniaci d'imprese nel tuorno semplice della politica con alcune fortune. ★ Commedia satirica

Critica	Pubblico	Orario
●●	○○○○	Orario: 14.15 16.30 18.30 20.30 22.30

Ingr. 1200

IDEAL (c. Rosario 4, t. 541.533): Torino nera di Carlo Lizzani, con Bud Spencer, Nicola Di Bari, Françoise Fabian, Maria Baxa, Marcel Bozzuffi, Andrea Balestri, Domenico Santoro (Italia-Francia - Colori) — Un bambino, convinto dell'innocenza del padre troppo severo, cerca e trova i veri colpevoli. Non vietato ai minori. ★ Drammatico

Critica	Pubblico	Orario
●●●	○○○○○	Orario: 14.30 16.30 18.30 20.30 22.30

Ingr. 1000

LUX (Galleria San Federico, t. 541.283): La chiamavano Anduza, di Vittorio De Sica, con Nino Manfredi, Mariangela Melato (Italia - Colori) — Ricordo di Mayton nella regia, con la leggenda shakespeariana di Antonio sposato a Cleopatra, regina d'Egitto, poi sconfitta da Ottaviano. ★ Colossi storici

Critica	Pubblico	Orario
●●	○○○○	Orario: 14.30 16.30 18.30 20.30 22.30

Ingr. 1000

METROPOL (v. Principe Tommaso 6, t. 657.470): Nella lezione e amori del Decameron ispirato di W. Pisani, con Dada Gallotti, Matilda Longo, Christiane De Gamin (Italia - Colori) — Ciaco Angiolier gnora, le nelle donne incanta - in giovanni sua lista, le sono e poi le piante. Vietato minori anni 18. ★ Commedia

Critica	Pubblico	Orario
●	○○○○	Orario: 14.30 16.30 18.30 20.15 22.30

Ingr. 1000

NAZIONALE (v. Pomba 7, t. 510.850): Una ragione per vivere e una per morire, di Tonino Valeri), con James Coburn, Lud Spencer, Terry Savalas (Italia - Colori) — Colonnello nordista degradato, il stabilito fuorilegge-bandito fortino Messogelogli dai sudisti con un ricatto crudele. ★ Western militare

Critica	Pubblico	Orario
●●	○○○○	Orario: Aper. 14.30 Prim 15 — 17.30 20 — 22.30

Ingr. 1000

REPOSI (v. XX Settembre 15, t. 531.400): Alfredo Alfredo di Pietro Germi, con Dustin Hoffman, Stefania Sandrelli, Carla Gravina, Sara Uni (Italia-Francia - Colori) — Chi lascia la moglie vecchia per la nuova, se qual che lascia, non quel che trova. Non vietato ai minori. ★ Commedia satirica

Critica	Pubblico	Orario
●●	○○○○○	Orario: 14.30 16.25 18.30 20.25 22.30

Ingr. 1000

RITZ d'Essai (v. Villa Regina Marg. 4, Acqui, 830.371): Anche gli uccelli uccidono di Robert Altman, con Rod Steiger, Sally Kellerman, Shelley Winters, Stacy Keach (Usa - Colori) — Dall'omonimo regista di «Mash», una fiaba moderna e sinistra - gialle le volatili: il tempo giustizieri ai danni di genie cattiva e a beneficio d'un giovane sognatore. Vietato minori anni 14. ★ Fantascienza

Critica	Pubblico	Orario
●●●	○○○○	Orario: 16.15 18.30 20.25 22.30

Ingr. 800

ROMANO (Galleria Subalpina, t. 510.145): Fellini Satyricon di Ralph Bakshi (Usa - Colori) — Presentato alla «Settimana della critica» di Cannes, è derivato dall'omonimo libro di Petronio Arbitro, è un «cartoon» evasivo a proiezione di gusto fascino, drogato, sfarzo della strada, consumismo, terrorismo. Parlato italiano. Vietato minori anni 14. ★ Divieto assoluto

Critica	Pubblico	Orario
●●●●	○○○○○	Orario: 14.30 16 — 17.30 19 — 21 — 22.40

Ingr. 1300

TORINO (v. Sacchi 6, t. 530.353): Appoggiato a un albero in attesa su un precipizio e straziandosi sul mare... di Serge Korber, con Louis de Funès, Geraldine Chaplin, Olivier de Funès (Francia - Colori) — Il rivale comico trascina in una nuova pirotecnica confusione visibile per tutti. ★ Farsa

Critica	Pubblico	Orario
●	○○○○	Orario: 14.30 16.30 18.30 20.30 22.30

Ingr. 1000

VITTORIA (v. Roma 324, t. 511.780): La seppia sentimentale di Luigi Comencini, con Alberto Sordi, Silvana Mangano, Peter Davis, Joseph Cotten, Domenico Modugno, Mario Carotenuto (Italia - Colori) — A scopo gioco con situazioni americane di stregoneria colte gusto, ignorante avvenuta. ★ Commedia satirica

Critica	Pubblico	Orario
●●●	○○○○○	Orario: 14.15 16.15 18.30 20.30 22.30

Ingr. 1000

proseguimenti prima visione

COLOSSEO (v. Madama Cristina 71, t. 651.034): Girolimoni, il mostro di Roma, di Damiano Damiani, con Nino Manfredi, Annamaria Pescatori, Nieves Aldecoa, Luciano Catenacci (nella figura di Mussolini), Ello Zamuto (Italia - Colori) — Un fatti realmente accaduti nel '25-'26, l'allucinante vicenda d'un innocente creduto assassino. ★ Dram.

Critica	Pubblico	Orario
●●●	○○○○	13.15 17.40 20.05 22.30

Ingr. 700

MASTER (v. Principe Tommaso 58, t. 682.334): L'arancia meccanica di Stanley Kubrick, con Malcom McDowell, Adrienne Corri, Patrick Magee (G. B. - Colori) — Tra i migliori film di Venezia 1971, è la storia delle trasformazione d'un bieco teppista che, drogato a scopo scientifico, diventa fantoccio meccanico disumanizzato. Vietato minori anni 18. ★ Fantascienza

Critica	Pubblico	Orario
●●●●	○○○○○	14.30 17 — 19,40 22.20

Ingr. 800

MASSIMO (v. Monsenglio 8, t. 870.083): ... e poi lo chiamarono il Magnifico di J. S. Cinchar, con Terence Hill, Gregory Walcott, Harry Carey, Dominic Barto, V. Sanzo (Italia-Francia - Colori) — Interpreta il regista dal film di «Trinità», dunque vita a nuovo personaggio. ★ Western

Critica	Pubblico	Orario
●●	○○○○○	14.30 17.30 20 — 22.30

Ingr. 700

ORFEO (p. Castello, t. 518.234): Diario d'amore, di Eric Le Hung, con Florinda Bolkan, Omar Sharif (Francia-Bulgaria - Colori) — In un paese sottano, ribelle alla dittatura è incarcerato e in attesa continua un assurdo disincanto. Da un romanzo di Françoise Xanrof. Ultimo giorno. ★ Drammatico

Critica	Pubblico	Orario
●●	○○○○	Orario: 14.30 16.30 18.30 20.30 22.30

Ingr. 700

seconde visioni

ALEXANDRA (v. Sacchi 18, t. 511.703) - La corsa della lepre attraverso i campi, J. L. Trintignant, Lea Massari, Aldo Ray, techn. ★ Giallo di R. Clément

CONTINENTAL (v. Nizza 348, t. 897.068) - Inchiesta di un procuratore su un attentato di terrorismo, C. Jurgens, T. Taylor, colori V. 18. ★ Poliz.

ERBA (corso Moncalieri 241, t. 690.467) - Film per ragazzi di cinque settimane - «Giovedì 2»: Robin Hood Inevitabile scelta; «Venerdì 3»: Sono fenomeni: «Sabato 4»: C'era una volta; «Domenica 5»: Erik il vichingo. Orario giorni festivi 14,30; 16,30; 18; feriali 9,30; 12,10; ultima proiezione 14,30.

FARO (v. Po 30, t. 632.214) - La corsa della lepre attraverso i campi, J. L. Trintignant, Lea Massari, Aldo Ray, techn. ★ Giallo di R. Clément

FIAMMA (v. Tortoni 37, t. 772.057) - La corsa della lepre attraverso i campi, J. L. Trintignant, Lea Massari, Aldo Ray, techn. ★ Giallo di R. Clément

FORTINO (v. Cigna 41, t. 480.360) - Inchiesta di un procuratore su un albergo di terrorismo, T. Taylor, U. Nicholson, C. Jurgens, colori. Vict. 18. ★ Poliziesco

HOLLYWOOD (v. R. Margh. 166, t. 851.996) - Il West il suo sporco amico e arrivato Abilene, George Hilton, col. Ap. 14,45; ult. 22,30. ★ Western

LA PERLA (c. De Gasperi 38, t. 584.791) - Joe Kidd, Clint Eastwood, John Saxon. Colori.

MASSAUA (p. Massaua 9, t. 705.803) - Il cangiurlario, Oliver Reed, Jill St. John, colori. Vietato 18. ★ Drammatico

PIEMONTE (v. Nizza 12, t. 652.758) - Il cangiurlario, O. Reed, Jill St. John, colori. Viet. 18. ★ Drammatico

PRINCIPE (v. F. d'Acaja 43, t. 700.951) - Sono ancora lì una sfida, Anthony Steffen, Sylva Koscina, colori. V. 14. Ap. 14.45. Ult. 22.40. ★ Giallo

STATUTO (v. Cibrario 16, t. 487.091) - La corsa della lepre attraverso i campi, J. L. Trintignant, Lea Massari. Techn. Non vist. Ap. 14,30. Inizio film 15; 17.30; 20; 22.30. ★ Giallo di R. Clément

ZONA CENTRO

ALCIONE (c. R. Margh. 134, t. 267.400) - Tutto sexy e più, spettacolarissimo del Sulone, con vedettes e attrazioni di 5 continenti. Vietato minori 18. Or.: 10,15-21,30. ★ Spettacolo sexyrista

ALPI (v. Garibaldi 30, t. 545.245) - Il sogni, informazione, E. Chapman, t. Steele. Colori. ★ Commedia

CRAVESANA (v. Avogadro 5, t. 532.487) - Bunch Cassidy, Paul Newman, Robert Redford, Katharine Ross. Colori. Aperi. ore 18,30. ★ Western

GIOBERTI (v. Gioberti 3, t. 513.402) - Machine il gladiatore più forte del mondo, M. Forrest. Colori.

MILANO (v. Milano 8, t. 530.255 - Aperi. 10) - La fuga di March. Colori. ★ Drama. — I crociati contro l'invincibile Saladino. Col. ★ Avventuroso

OLIMPIA (v. Garibaldi 3, t. 546.526) - Il Lucco di Rabbiosi, colori. ★ Mitol.

PO (v. Po 21, t. 510.486) - L'ocaso del cannello rosso, Jacques Brel, Technicolor. ★ Avventuroso

P. NUOVA (v. Nizza 17, t. 659.194 - Aperi. 10) - Comanda contro il nostro Case. Colori. ★ Avventuroso — La avventure e gli amori di Miguel Cervantes, Colori. ★ Storico, drammatico

REGINA (c. R. Margh. 123, t. 530.485) - Il gatto dell'assassino, Joan Collins, James Booth, techn. Vict. 18. ★ Drammatico

ZONA CROCETTA - S. RITA - MIRAFIORI

ADRIANO (v. Sacchi 65, t. 580.718) - La morte arriva con i tacchi alti, F. Wolff, B. Strut, techn. Vietato 18. ★ Giallo

GIARDINO (v. Montecuccoli 62, t. 336.873) - Ciò la resa, R. Steiger, I. Coburn, techn. Non vietato. ★ Western di Sergio Leone

MIRAFIORI (c. Cosenza 68, t. 390.847) - Il gatto dell'assassino, Joan Collins, James Booth, techn. Vict. 18. ★ Poliziesco

S. RITA (v. Verbania 25, t. 324.056) - Frankenstein alla conquista della spazio, N. Adams. Colori. In visione di sera. Ult. 22.15. ★ Fantascienza-horror

SMERALDO (v. Tunisi 42, t. 390.711) - La banda I. & S. cronaca criminale del Far West, T. Milian, Aldo Giuffrè, techn. V. 14. ★ Western

VINZAGLIO (c. D. Abruzzi 103, t. 396.125) - La donna rossa uccide ogni volta, B. Boucher, U. Pagliai, terza visione Torino, techn. V. 14. ★ Giallo

ZONA S. PAOLO

AMERICA (v. Frejus 27, t. 331.748) - Sfida senza paura, P. Newman, Lee Remick, H. Fonda, scope, colori. ★ Western

ARAUDO (v. Chiamonte 3, t. 389.409) - Cose di cose nostre, C. Giuffrè, Pasquale Tiffo. Colori. ★ Commedia

ELISEO (v. Magliavera 42, t. 333.615) - L'organizzazione sfida l'ispettore ... Tibbs, S. Poitier, Barbara McNair, G. O'Loughlin, col. ★ Poliziesco

SAN PAOLO (v. Cesana 80, t. 772.637) - La bella I. & S. cronaca criminale del Far West, T. Milian, Aldo Giuffrè, techn. V. 14. ★ Western

ZONA FRANCIA

ASTRA (v. R. Filo 6, t. 733.997) - Per amore ho ucciso una sola volta, K. Douglas, Marlène Jobert, colori. ★ Commedia

BERNINI (c. Tassoni 3, t. 773.843) - La leggenda del vulcano nero, O. Gianni, C. Angeri regia P. Cavara. Colori. Vie. 14. ★ Giallo

CIMARIO (v. Calizzano 12, t. 773.907) - Mentre cenavo il vampiro, G. Scott, techn. ★ Mitologico — Un fiume di dollari, T. Hunter. Col. ★ Avventuroso

ELBA (v. Val Lagarina 40, t. 798.148) - La farfalla con le ali insanguinate, J. Helmut Berger. Colori, Vietato 14. ★ Giallo

EUROPA (v. Ingria 30, t. 740.815) - Da morto o vivo, Lee Van Cleef, Colori, scope.

ODEON (v. Vegliolo 8, t. 772.362) - Il nostro agente Nataline Terminus, Nino Manfredi. Colori. ★ Farsa

STAR (v. Domodossola 48, t. 773.890) - Senza famiglia nullatenenti cercano affetto, Vittorio Gassman, Paolo Villaggio, colori. ★ Commedia

ZONA S. DONATO

DIANA (c. Regina Margherita 226) - Il Medaglione, Landa Buzzanca, Paola Pitagora, technicolor. ★ Commedia

DORA (c. Fr. Cigliese 31, t. 484.631) - Anche per Django la carogne hanno un prezzo, L. Capuzzo, J. Desmouil. Colori. ★ Western

ROMA (v. S. Donato 40 bis, t. 487.765) - 2 pezzi da 90, F. Franchi, C. Ingrassia, colori. ★ Farsa

ZONA MADONNA DI CAMPAGNA - LUCENTO

ALBA (c. Grosseto ang. v. Stradella) - Bancarella, E. Montesano, Sylva Koscina, A. Noschese. Colori. Vietato 14. ★ Sexy

AMARA (v. Chivasso delle Rosine 77, t. 297.197) - Decameron n. 2. Colori. Vietato anni 18. ★ Sexy

APOLLO (largo Giachino 31, t. 319.669) - L'organizzazione sfida l'ispettore Tibbs, S. Poitier, B. Mc Nair, techn. ★ Poliziesco

EDERA (v. Madonna di Campagna 1) - Senza famiglia nullatenenti cercano affetto, V. Gassman, P. Villaggio, techn. ★ Commedia

JOLLY (v. Verolengo 139, t. 390.161) - 36mila metallurgici feriti nell'azione, G. Giannini, Mariangela Melato, techn. Non vietato. ★ Comm. drammat.

LUTRARIO (v. Strada Fr. 10 t. 260.743) - Chi l'ha vista morire, Astrid Cell, Technicolor. Vietato 18. ★ Giallo

SPLENDOR (v. Bibiana 109, t. 296.338) - All'Onorevole piacciono le donne, L. Buzzanca, L. Stander, Laura Antonelli, techn. scope. V. 18. ★ Satirico

ZONA MILANO - REGIO PARCO

ADUA (c. G. Cesare 67, t. 273.276) - Ivanhoe, R. Taylor, techn. Non vist. Ultimo ore 23. ★ Avventuroso in costume

ARS (v. R. Parco 142, t. 276.588) - Il corsaro nero, Terence Hill, Bud Spencer, Colori, scope. ★ AVVENTUROSO

AURORA (c. Brescia 3, t. 276.310) - La gallina vagante, E. M. Salerno, Mariangela Melato, colori. ★ Drammatico

BALOR (c. Cosenza 68, t. 390.847) - Il gatto dell'assassino, Joan Collins, James Booth, techn. Vict. 18. ★ Film inchiesta

MAICOL (largo G. Cesare 105, t. 387.974) - Zio Tom, techn. di lacrimevoli e truculenti ragazze. ★ Film inchiesta

NORD (c. Vercelli 144, t. 280.312) - Non scherzavano mai le domenica, V. Edwards, J. Pallanch, techn. ★ Western

ORIENTE (v. D. Chiesa 36, t. 267.663) - Bob & Carol & Ted & Alice, Elliot Gould, Natalie Wood, Dyan Cannon, colori. ★ Commedia

PALERMO (c. Palermo 118, t. 275.030) - C'era una volta il West, C. Brunson, techn. Non vietato. ★ Western

SOCIALE (v. Courmayeur 2 - t. 690.608) - Dieci bambini ancora, O. Welles, Martine Jobert, techn. Non vietato. ★ Giallo di G. Chabrol

ZENIT (v. Cortili 1, t. 267.697) - Brenda e le regine di Lidia, S. Koscina, Techn. Non vietato. ★ Mitologico

ZONA VANCHIGLIA - BORGO PO

ARIZONA (v. Belgio 31, t. 874.171) - Don Camillo e i giovani d'oggi, L. Stander, G. Moschin, Carole André, col. ★ Farsa

ARTISTI (v. Artisti ang. v. G. da Empoli, tel. 651.354) - Silvester Story, a colori con Gorra Silvestro e Speedy Gonzales. ★ Disegni animati

ERIDANO d'Essai (c. Cuneo 100, t. 832.088) - Mimì metallurgico ferito nell'onore, di Luigi Wertmüller, con G. Giannini, Mariangela Melato. Colori. Ore 20,30; 22,30 ★ Commedia drammatica

GROPA (v. Crope 3, t. 882.457) - Captain Jack, Charles Bronson, col. ★ Avv.

VITT. VENETO (p. V. Veneto 3, t. 871.843) - Mania di grandezza, Louis De Funès, Yves Montand. Colori. ★ Farsa in costume

ZONA NIZZA - LINGOTTO

ACAPULCO (v. Duchessi 6, p. Nizza, t. 631.264) - Rapporto sul comportamento sessuale della studentesse, colori. Vict. 18. Nuovo orario. Aperti. ore 16. ★ Drammatico

CABIRIA (c. Duca d. Abruzzi 24, t. 660.553) - Lo coppia, Alberto Sordi, Monica Vitti, Dino Lannucci. Colori. ★ Commedia a episodi

CUORE (v. Nizza 56, t. 667.468) - Rassegna film di successo: Gun Vedis, H. Taylor, D Kerr, F. Gullnov. Tecnic Or. 19,15; 22. ★ Colossi storici

GHIGO (v. Pesaro 120, Moncalieri) - Gli aristogatti a colori di Walt Disney. ★ Disegno animato

ITALIA (v. Nizza 138, t. 664.011) - 7 scialli di seta gialla, S. Koscina, techn. Vist. 14. Aperi. ore 18. ★ Giallo

SAN CARLO (Nichelino) - Arizona Colt, D. Gemma, F. Sancho. Col. ★ Western

SPEZIA (v. Nizza 128, t. 883.817) - La vendetta è un piatto che si serve freddo, L. Manfredi. Colori. ★ Giallo

* - Cinema e carattere parrocchiale.

Ridotti ENAL-ACLI — Cinema: Adriano, Maffei, Vittorio Veneto - Sale dell'Automobile: ridotti all'Enal — Teatri: Carignano: Maurizio in «Sinzione di servizio», ridotti all'Enal - Erba: Gino Pernaluso in «I fratelli d'un grand om», ridotti all'Enal - Alfieri: «Vita di Galileo», ridotti Enal in via Rossini 8 - Stabilmi abb. ridotti all'Enal - Alcione: ore 16,30; 21,30, Enal alla cassa.

Spettacoli di provincia

REINASCO
ITALIA: Cinebari.
CARAVINO
MODERNO: Arrivo Sabata.
CAVIGNANO
PETER: Continuano di un commissario di polizia.
CHIVASSO
CINECITTA': Bernardo, cane ladro e bugiardo.
MODERNO: Una ragione per vivere e una per morire.
POLITEAMA: Continuano a chiamarlo Trinità.
CARMAGNOLA
LUX: Le mille e una notte all'italiana.
MARGHERITA: Il commissario Lo Gatto e il cane lupo.
SPLENDOR: Forza G.
CIRIE'
CATALANO: Il cervello qualcosa di strano.
ITALIA: L'uccello migratore.
RICHARDI: La città del cont.
CANELLI
BALBO: Bernardo, cane ladro e bugiardo.

Piemonte

ALESSANDRIA
ALESSANDRINO: La bella pelle di quieto.
CORSO: Fumi d'ottone e monili di sterro.
CRISTALLO: Lassie il domatore della foresta.
GALLERIA: L'uccello migratore.
MODERNO: Lo chiamavano Andrea.
ACQUI
ARISTON: Waterloo.
CRISTALLO: Amarcord meccanico.
DARIANEL: Sette cadaveri per Scotland Yard.
CASALE MONFERRATO
MODERNO: Torino nera.
NUOVO: Peccatori di provincia.
POLITEAMA: Alfredo Alfredo.
VITTORIA: Mario Albano mostra qualche stranezze di sangue sul corpo di (signore?
NOVI LIGURE
CRISTALLO: Ciao vacio?
IRIS: L'uccello migratore.
ITALIA: Alfredo Alfredo.
MODERNO: Non si sevizia un paperino.
OVADA
MODERNO: Gli ordini sono ordini.
TORRIGLIA: Decameron n. 2.
BERRAVALLE SCRIVIA
LARA: Era Spa Walesh lo chiamavano Kid Rio.
AOSTA
CORSO: L'ira d'Achille.
GIACOSA: Torino nera.
ITALIA: La scoperta scientifico.
LUX: Trenzy.
SPLENDOR: Una ragione per vivere e una per morire.
SAINT-VINCENT
NUOVO: L'avaro.
VERRES
IDEAL: L'amante del pirata.
ASTI
LUX: Lo chiamavano Andrea.
POLITEAMA NAZIONALE: Il clan dei marsigliesi.
SALONE ALFIERI: Tutti fratelli ogi West per parte di padre.
SPLENDOR: Il tesoro della foresta pietrificata.
TEATRO ALFIERI: L'amante di Ornamana.
VITTORIA: Ma papà il mondo sola?
NIZZA MONFERRATO
AURORA: Desiderii e vaglia parse di tre inossidabili ragazze.
VERDI: L'ultimo dei vichinghi.
CUNEO
FIAMMA: Lo scopone scientifico.
ITALIA: Gli dalla Russia con amore.
NAZIONALE: Una ragione per vivere e una per morire.
ALBA
CORSO: Questa specie d'amore.
EDEN: Il soliloquio del West.
BRA
IMPERO: Torbide sere.
POLITEAMA: La bande I. & S.
VITTORIA: Il raid dei cacciatori.
FOSSANO
ASTRA: Silndman || pistolero ciecu.
EDEN: Addio fratello crudele.
MONDOVI
CORSO: Mademoiselle De Sade.
ITALIA: I «dell'Ave Maria.
SAVIGLIANO
IRIDE: Unico indizio una scarpa gialla.
NAZIONALE: Due fratelli in un posto chiamato Trinità.
SALUZZO
POLITEAMA: Ciao tarapiotapo.
SPLENDOR: Gli ordini sono ordini.
ITALIA: 007 operazione Goldsinger.

NOVARA

ASTRA: C'era una volta un commissario.
COCCIA: Alfredo Alfredo.
ELDORADO: La prima notte di quiete.
EXCELSIOR: Appuntamento col diavolo.
PARAGGIANA: Scopone scientifico.
VITTORIA: L'uccello migratore.
S. CUDDA: riposo.
ARONA
SAN CARLO: Fratello sole, sorella luna.
BUSTO: La calda notte delle bambole di vetro.
MODERNO: Addio fratello crudele.
LUX: Decameronicus.
VENEGONO
APOLLO: Donne in amore.
ARISTON: Addio fratello crudele.
IMPERO: (sarebbe) milingual.
SOCIALE (luglio): Il saraglianello.
SOCIALE (settembre): La gatta in un tetto.

VERCELLI

ASTRA: Pippo olimpionico.
CIVICO: Beati i ricchi.
ITALIA: Le 7 folgori di Assur.
PRINCIPE: Sono Sartana, c'è il vostro becchino.
VERDI: Ma papà il mondo sola?
VIOTTI: ...E poi lo chiamarono il Magnifico.

BIELLA

APOLLO: Le calde notti del Decameron.
IMPERO: Le cinque dalla lepre attraverso i campi.
MARCONI: Catuso.
S.AZZINI: La grande corsa.
ODEON: L'uccello migratore.
SOCIALE: Il guanto e Margherita.
BORGOSESIA
LUX: Ciao a me domani a te.
SOCIALE: La grande corsa.
VALLEMOSSO
VALLEMOSSO: Una stagione all'inferno.

in Liguria

GENOVA
AMBASSADOR: Frisi il gatto.
ARISTON: Continuavano a chiamarlo Il Pri pio e Er meno.
ASTOR: L'avventura è l'avventura.
AUGUSTUS: La grama notte di quiete.
GIOIELLO: Rapporto sulle espettazioni sessuali di tre ragazze, bene.
GRATTACIELO: Frisi il gatto.
OLIMPIA: Lo chiamavano Andrea.
ORFEO: Shani il mostro la prima pagina.
PALAZZO: Fumi d'ottone e monili di scopa.
RIVOLI: Arancia meccanica.
RIVOLI: Il padrino.
SMERALDO: Giochi proibiti dell'Arcline.
UNIVERSALE: Lo scopone scientifico.
VERDI: Una ragione per vivere, una per morire.
AURORA: Alfredo Alfredo.
DIANA: Il rally dei campioni.
DIONISO: La ragazza dalla pelle di luna.
IDEAL: E poi lo chiamarono il magnifico.
LIDO: Champagne per una moglie il funerale.
MARINI: Il terrore degli occhi storti.
ALCIONE: Improvvisamente una sera un amore.
ALFA: I pargoli nella vittima una saranno avvisati.
SUPERBA: Tutto sconti Sexy variete - sulla schermo: Saranno nella vetta degli avvoltoi.

CHIAVARI

ASTOR: La chiamavano il Magnifico.
CANTERO: Alfredo Alfredo.
CENTRALE: Amico giamani lontano almeno un palmo.
NUOVO: Li chiamavano Er più e Er Meno.
ODEON: Pippo Olimpionico.

RAPALLO

ITALIA: E poi lo chiamarono il magnifico.
GENOVA: Beati i ricchi.
AUGUSTUS: La meravigliosa favola di Biancaneve.
S. MARGHERITA LIGURE
CENTRALE: L'enciclopedia.
MIGNON: La meravigliose avventure di Peter Pan.
LUX: Evasco.

SAVONA

CHIABRERA: La vita a volar è dura, vero Provvidenza?
DIANA: La vita a volar è dura, vero Provvidenza?
ARIS: Decameronicus.
ASTOR: Una ragione per viv

salone cronache

Stranieri contenti del mercato italiano

Gli importatori stranieri di automobili sono soddisfatti delle loro vendite in Italia. L'ha dichiarato il presidente dell'Unrae, il dottor Kiesweter. Nonostante un mercato poco dinamico, se esame gli ultimi mesi del '72, l'andamento delle importazioni e delle relative immatricolazioni ha rafforzato ulteriormente le posizioni raggiunte negli ultimi tre anni. Nei primi sei mesi di quest'anno si è registrato un aumento del 4,28 per 100 contro un incremento totale nazionale dell'1,98 per 100. La quota di mercato toccata dagli autoveicoli esteri raggiunge quindi circa il 33 per 100 del totale nazionale.

«Nel movimento internazionale di scambi commerciali — ha detto Kiesweter — si constata uno sviluppo quantitativo che mostra un rallentamento anche se contemporaneamente ha avuto luogo un aumento del valore delle transazioni. Questo aumento degli scambi è dovuto prima di tutto alla tendenza inflazionistiche e, per alcune nazioni, anche al cambiamento delle parità monetarie». Un altro dato positivo per le aziende straniere che operano in Italia riguarda l'occupazione che ha avuto un incremento del 6,5 per cento, dovuto anche al maggior numero di investimenti saliti, rispetto al 1971, di quasi l'11 per cento.

Per quanto riguarda i problemi che nasceranno con l'entrata in vigore dell'Iva nel sistema fiscale italiano dal prossimo gennaio, il pensiero dell'Unrae è chiaro: «Porterà un inevitabile aumento dei prezzi, ma è difficile stabilire in questo momento quali saranno le esatte ripercussioni per il nuovo tributo».

Alfa-Zagato più Junior

L'Alfa Romeo Junior Zagato 1600 polarizza l'attenzione dei giovani nello stand della casa milanese (Foto Moisio)

CITROEN

A gennaio la GS 1220

Una anchevole riunione della Citroën ha concluso ieri sera il ciclo degli incontri nell'ambito del Salone. Non sono stati fatti discorsi né lette cifre. Nel telegrafico saluto rivolto ai presenti, Pietro Frosi delle relazioni pubbliche e Vittorio Bai direttore delle vendite della Citroën Italia hanno precisato che si trattava di un semplice e cordiale arrivederci tra amici. La Citroën espone i modelli 1973 tra i quali le nuove GS 1220, DS Super 5 e DS 23. Le GS 1220 saranno commercializzate in Italia all'inizio del 1973.

BORLETTI

Un orologio a quarzo

La Veglia Borletti ha sottolineato il rapido progresso da essa compiuto sul mercato nazionale ed estero.

Le novità nel campo della strumentazione sono state presentate dal direttore generale, Ferdinando Borletti: un orologio digitale elettronico a quarzo con lettura a diodi luminescenti e il Veglia Digital, quadro indicatore-spia a diodi che sostituisce il tradizionale cruscotto a sfere o lancetta. La Casa espone pure un soffiatore d'aria per completare la combustione dei gas di scarico e una pompa elettrica.

RENAULT

Fiducia nella "R 5,,

Monsieur Marc Ouin, segretario generale della Régie Nationale Renault ha parlato ai giornalisti. Oggetto della conferenza il lancio, sul mercato italiano, della nuova Renault 5 una vettura di cilindrata limitata che sta rapidamente incontrando i favori del pubblico. La nuova vettura, che viene prodotta in due versioni con motori di 850 e 950 cmc s'inserisce anch'essa nella vasta gamma di modelli europei di medio-piccola cilindrata, concretizzando la presenza della Renault sul mercato italiano e, secondo la Renault stessa, con effetti favorevoli in tutti i Paesi del Mercato comune. La Régie ha registrato un forte aumento delle esportazioni delle vetture prodotte, in particolar modo in Gran Bretagna dove la Renault, con il 3,7 per cento del mercato detiene il primo posto tra gli importatori.

Continua frattanto a svilupparsi l'attività delle fabbriche di assemblaggio, specie in Spagna, Romania e Messico, dove un nuovo accordo è stato contratto nell'agosto scorso. Per quel che riguarda i rapporti con l'industria automobilistica sovietica la Renault ha proseguito le negoziazioni per la firma del contratto concernente le forniture, dopo l'accordo dell'ottobre 1971. Fino a oggi la fabbrica francese ha definito con l'Unione Sovietica una cifra d'affari pari a 500 milioni di nuovi franchi, più di cinque miliardi di lire. Monsieur Ouin era affiancato dal signor Claude Weets, direttore generale della Renault Italia, e Soravia, direttore delle pubbliche relazioni.

E' in tinta «champagne» la novità Alfa Romeo al Salone. Si tratta della Junior Zagato 1600, è oggetto di ammirazione del pubblico giovane. Si sfiora la portiera e si mette in funzione un registratore. Immediatamente si apprendono le caratteristiche della nuova vettura. A prima vista può sembrare uguale alla precedente 1300, ma un esame accurato evidenzia una notevole differenza fra le due vetture.

La forma è sempre a «cuneo» (uno degli esempi migliori nelle macchine di serie) ma un allungamento della carrozzeria a quattro metri rende più morbide le spigolature, valorizzando in maniera notevole la coda tronca, che appare così meno alta e schiacciata. Di questa modifica ha tratto vantaggio anche il bagagliaio, ora più capace e razionale. La protezione nella parte posteriore è fornita da un doppio paraurto rinforzato in gomma che, non ostante la mole non ne appesantisce la linea. Nel «muso», infatti, protetti da uno schermo in materia plastica trasparente, quattro fari di piccolo diametro esteticamente indovinati. Gli interni, con i posti in sedili avvolgenti per due persone, sono molto curati e la strumentazione è perfettamente controllabile, in quanto ben raccolta ed orientata verso il guidatore.

L'elemento più importante in questa Junior Zagato è però l'adozione del motore collaudatissimo dell'Alfa 1600 che in questa versione raggiunge una potenza di 125 cavalli a 6000 giri. Con il propulsore bialbero con valvole a V in testa e due carburatori doppio corpo orizzontali la vettura diventa brillantissima, raggiungendo i 190 chilometri orari. I freni sono a disco sulle quattro ruote con modulatore di frenata e servofreno. Il prezzo: 2.620.000 lire e consegna immediata.

e. ch.

54° Salone Internazionale dell'Automobile di Torino

1-12 Novembre 1972

APERTURA

Tutti i giorni
dalle 9,30 alle 23

Sabato-Domenica-Lunedì
dalle 9,30 alle 20

Parcheggio speciale
Via Ventimiglia - Zona Italia '61

con servizio gratuito di navetta per il Salone

Una squadra di calcio passata dal fallimento al "miracolo,,

CUNEO RISORGE IN DIECI GIORNI

Piano quinquennale per arrivare alla Serie C

nostro servizio

Cuneo, venerdì sera.

L'A.C. Cuneo ha 45 giorni di vita. «Un neonato ancora un po' gracile — dice il presidente Cometto — ma che ha buoni polmoni per crescere sano e robusto».

Non si tratta di una battuta: il nuovo Cuneo è veramente nato in fretta. A una settimana o poco più dall'inizio del torneo di promozione dilettanti — è storia recente — la vecchia società, dopo anni di vita grama, si scioglie e con decisione del tribunale tutto il patrimonio va all'asta: giocatori, attrezzature, immobili vengono ceduti al miglior offerente. La spunta il Busca che acquista una ventina di elementi, titolari e riserve, sborsando cinque milioni che servono a pagare vecchi debiti. La Cuneo Sportiva S.p.A. cessa così di esistere.

«Non abbiamo ereditato nulla — dice il presidente Giuseppe Cometto, un industriale di Borgo San Dalmazzo —, nemmeno un paio di scarpe o di maglie, sono rimasti soltanto i vecchi colori sociali, quelli bianco-rossi. E così alla vigilia del campionato, quando ormai tutte le società erano pronte, abbiamo dovuto rimboccarci le maniche per formare una squadra senza avere ancora la certezza di poter partecipare al torneo di promozione. Abbiamo fatto tutto in dieci giorni».

Sono arrivati il portiere Carpo, i difensori Berti, Olgiati, Repetto, tre mediani (Filippi, Bochicchio, Ciravegna) e gli attaccanti Dallario, Bicichi, Nascimbene, Pontana, Lo Sasso. Tutti giocatori di discreta esperienza, alcuni provenienti anche da lontano, come Ciravegna dalla Salernitana, Biolchi dalla Pro Patria e Repetto dalla Sampdoria. Una compagine improvvisata, che tuttavia sotto la guida di un ex biancorosso, Clerico, ha ottenuto discreti risultati nelle partite fin qui disputate (una vittoria, tre pareggi ed una sconfitta).

«Siamo al centro della classifica e abbiamo due punti in più del Busca che ci ha soffiato tutti i giocatori», dice il presidente. Con Cometto sono ora al timone della società biancorossa i vicepresidenti Bruno Gallo ed Attilio Dutto ed i consiglieri Ernesto Millardi e Mario Charta: tutti elementi nuovi, non «compromessi» con il defunto sodalizio.

Da 24 ore la squadra biancorossa ha anche un nuovo allenatore, Luigi Latino, un *trainer* del Cinzano e buon conoscitore del calcio dilettantistico. Non si tratta di una giubilazione di Clerico, che all'inizio del campionato aveva accettato l'incarico di allenatore in attesa di un valido sostituto: ora sarà il direttore sportivo.

Il programma di quest'anno naturalmente è limitato: portare a termine il campionato con onore, possibilmente lontano dalla zona retrocessione. Per la prossima stagione, le ambizioni sono maggiori. «Contiamo, nel giro di quattro-cinque anni al massimo, di raggiungere la Serie C», dice il presidente Cometto. «Cuneo è una delle capoluogo di provincia e non può avere in eterno una squadra tra i dilettanti. Il pubblico c'è, anche se negli ultimi anni ha abbandonato progressivamente la squadra, delusa per le non sempre chiare vicende interne più che dai risultati ottenuti sul campo».

Anche se finora il Cuneo «nuova edizione» non ha ottenuto risultati esaltanti, i tifosi biancorossi hanno accolto con simpatia le prime esibizioni della squadra. Allo stadio «Paschiero» in occasione inizio del campionato il pubblico è raddoppiato rispetto al passato torneo. C'è aria nuova, insomma, intorno ai colori biancorossi, di buon auspicio per una squadra che vuol arrivare in alto. Forse è nata la squadra che potrebbe rinverdire i successi degli anni '41 e '42 quando i biancorossi giunsero ad un passo dalla Serie B.

Piero Galasco

"Il Rocco del basket,, a caccia di due punti

Il Saclà Asti mira al primo successo in campionato

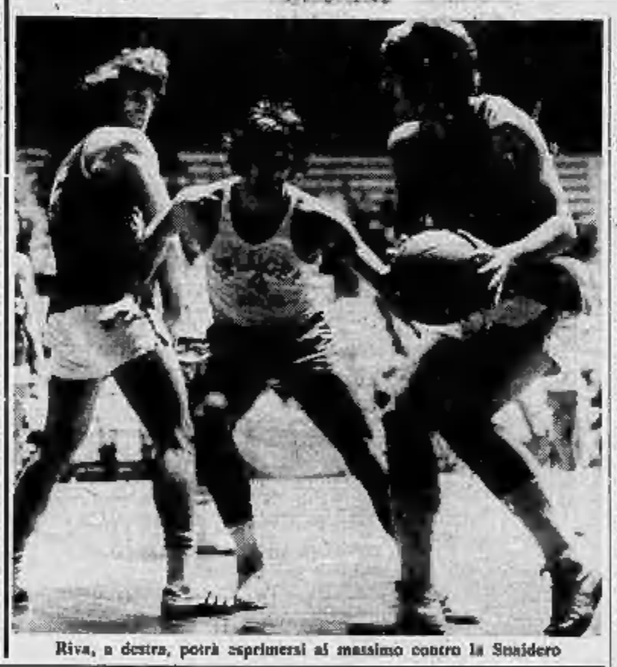

Riva, a destra, potrà esprimersi al massimo contro la Snaidero

Lajos Toth è il Rocco del basket. Anche lui è convinto che davanti a una bottiglia «sincera» si parla meglio, di sport e di tutto il resto: e come trainer-enologo ha titoli ancora maggiori di quelli del «paron» perché lui il vino lo produce personalmente. «Quest'anno sono stato tra i pochi ad avere una vendemmia buona — dice con orgoglio — perché ho saputo aspettare, volevo che arrivasse il sole. E ho avuto ragione». Adesso Toth aspetta che arrivi un po' di sole anche per il Saclà, la sua squadra presentatasi in serie A come ambiziosa matricola, e che sinora ha guadagnato soltanto molta simpatia e parecchi consensi. Punti in classifica nessuno.

Domenica il Saclà gioca, ad Asti, con la Snaidero Udine. Potrebbe arrivare la prima vittoria e sarebbe una bella impresa, visto che la Snaidero è una delle «vicegrandi» del campionato, una squadra che a rigor di logica (e di esperienza) dovrebbe passare vittoriosa ad Asti. Ma Toth spera che arrivino i due punti, come il sole per la sua vendemmia: «Cercheremo di mettere in difficoltà gli avversari con un gioco veloce, con frequenti contropiede. Loro hanno più classe, più esperienza, più stabilità nel gioco manovrato: non dobbiamo consentire alla Snaidero di "addormentare" la partita, di avviarla sul basket controllato, ma azioni che hanno in Bovone il perno pericolosissimo. Possiamo farcela. Sino ad ora abbiamo sempre giocato bene in difesa però siamo mancati all'attacco, accusando uno squilibrio che ci è costato caro. Può darsi che le cose cambino da domenica».

— Questo Saclà giocava molto meglio in pre-campionato...

«E' vero. Nelle partite di preparazione andavamo veramente forte, magari troppo. Abbiamo vinto otto partite sulle dieci giocate contro squadre di serie A e per una "matricola" è stato un bilancio di lusso che forse ci ha nuociuto un po', ci ha fatto sembrare meno difficile il "salto" nel massimo campionato. Invece alla nostra squadra manca ancora, come è ovvio, la mentalità giusta, l'abilità nello sfruttare ogni occasione favorevole, come si è visto a Padova dove avremmo dovuto mettere al sicuro il risultato e invece abbiamo fatto fruttare pochissimo la nostra netta superiorità».

— Avete perso due partite: cambia qualcosa nelle vostre prospettive? E se andasse male anche con la Snaidero?

«Per noi è tutto come prima, sappiamo quali sono le nostre possibilità e io personalmente ho molta fiducia. Naturalmente ho pensato anche all'ipotesi di una terza sconfitta, dopo tutto la Snaidero è molto più quotata del Saclà. Però sinceramente spero proprio di vincere domenica. E i giocatori sono d'accordo: oltre tutto abbiamo risolto ogni problema fisico, anche Rita e Benevelli che non erano completamente a posto hanno potuto allenarsi al massimo questa settimana».

Antonio Tavarozzi

Bocce-spareggio

I genovesi o Pianelli?

(g. to.) Domani sera, al termine dello spareggio tra le quadrette dei bocciofili torinesi del Pianelli Traverse e quelli genovesi della Sampierdarenese (che verrà disputato al bocciodromo della «Familiare» di Alessandria con inizio alle ore 16), conosceremo finalmente il nome della società che ricaverà il proprio nome sull'albo d'oro della più importante competizione nazionale. Non sono stati infatti sufficienti le quindici partite del girone all'italiana disputate da ognuna delle sedici squadre partecipanti al Gran Premio Martini per definire la questione-primato: le due squadre che domani si affronteranno in un entusiasmante spareggio hanno infatti concluso il campionato con tredici vittorie ciascuna.

Per la seconda volta nella storia del «Martini» (la prima fu nel '70 con la «bella» tra Andrea Doria e Fiat, vinta dalla squadra torinese) s'è resa necessaria una «coda» ed un più lungo e duro torneo: assisteremo le settime vittoria dello squadrone di Cascina Vica o la prima in campo nazionale dei «blu» genovesi?

Sulla carta sembrano più forti gli uomini di Tremboria che hanno annunciato la solita formazione (quella che vinse già il titolo nel '71): Granaglia, Andreoli, Barcella e Paletto. Da parte loro i liguri hanno confermato la stessa squadra che ha giocato le ultime nove partite di campionato, con Bruzzone, Campi, Debernardi, Zanelli. Bisogna ricordare che fu proprio questa formazione che battè Granaglia e compagni nella 2ª di campionato con un secco 13 a 5.

Ancora una curiosità: per Aldo Barcella, il bravo giocatore dei Pianelli, sarà l'ultima partita che giocherà con la maglia della società di Cascina Vica: dal '73, infatti, pareggerà per la rivoderosa.

Bocce Domenica, a Monta d'Alba, sarà inaugurato il nuovo bocciodromo coperto della Borgata Monta, un modernissimo impianto che si estende su una superficie di oltre 4000 mq. Nell'occasione si disputerà un incontro fra due quadrette locali e due del Circolo «La Stampa» di Torino.

Con 15 trottatori

Trieste-tris complicata

(e. r.) Quindici trottatori in pista alle 17,05 a Trieste per partecipare al Premio San Giusto (L. 3.000.000) preceduto come Corsa Tris dalle settimana: le scommesse saranno accettate fino alle 16. Partecipano alla gara:

a m. 2860: 1. Stupendino (M. Cauana); 2. Oltù (V. Castaldo); 3. Iaffra (Gio. Renner); 4. Quasi Jet (M. Cioli); 5. Lodovico (M. Treggia); 6. Lasar (N. Esposito); 7. Antalya (S. Milani); 8. Oscar (G. Bregoloni); 9. Filarco (A. Quadri);

a m. 2980: 10. Enego (O. Orlandi); 11. Sonoro (W. Casoli); 12. Saglia (R. Lacal); 13. Ramenga di Jesolo (W. Baroncini), 14. Fargo (V. Baldi);

a m. 3100: 15. Curago (V. Guzzinati).

E' una corsa complessa: c'è un gruppetto di concorrenti che si attacca notamente sugli altri, ma è probabile che specie nella fase iniziale ci sarà parecchio caos in pista e quindi il pronostico si fa complicato; una prima preferenza deve però essere concessa a Fargo, Ramenga di Jesolo e Sonoro, con i quali vanno subito dopo citati Saglia, Antalya ed Enego. Nelle altre corse del pomeriggio triestino sono favoriti Bani Sud, Atudora, Lazmari, Media Oriente, Barcaiche, Durach.

Sociale L'Istituto Sociale affronterà domani al campo Rullini (ore 14,30) il Borgosesia, nell'anticipo alla sesta giornata del campionato di serie D. Per i gialli torinesi allenati da Pasero si tratta di un incontro tutt'altro che facile. Il Borgosesia domenica scorsa è stato clamorosamente battuto in casa dalla Pro Patria e, certamente, contro il Sociale cercherà di riscattare quella sconfitta. Anche il Sociale deve cancellare il passo falso registrato a Canelli. E' prevedibile, pertanto, che le due squadre si affrontino in un clima di acceso agonismo. Pasero in settimana ha fatto lavorare intensamente tutti i giocatori. Il trainer della compagine torinese, tuttavia, non ha ancora potuto risolvere il problema riguardante l'attacco. E' probabile che Sclosa vengano sostituiti Bollero con Goria e Masera con Ferraudi.

Domani a Castelnuovo

Motocross invernale

(a. c.) Esaurite le manifestazioni motocrossistiche inserite nel calendario nazionale 1972, il Cross Club Castelnuovo Don Bosco richiama, domani 4 novembre, sul terreno astigiano, i corridori seniores impegnandoli nella prima gara «invernale» per la cat. 500. L'inattività forzata di quattro mesi (novembre, dicembre, gennaio e febbraio) ha sempre costituito un grosso handicap per i nostri specialisti che, nell'impossibilità di competere e riducendo al minimo gli allenamenti venivano a perdere il grado di forma conseguito nell'arco della stagione.

L'iniziativa del Cross Club Castelnuovo D. Bosco ha trovato una buona accoglienza tra i corridori seniores che hanno risposto all'invito salvo l'eccezione di Giuseppe Cavallero impegnato negli Usa. Da tempo si parla di un «trofeo d'inverno» che, distribuito su tre o quattro manifestazioni dovrebbe impegnare i motocrossisti in differenti impianti. La data valida per l'eventuale prova doveranno però essere comprese nell'anno in corso poiché le «licenze» FMI scadono automaticamente al 31 dicembre ed il loro rinnovo comporta sia per le visite mediche obbligatorie e sia per il vaglio dei documenti nell'apposito ufficio federale una mole di lavoro ingente considerato l'elevato numero di domande.

La gara di Castelnuovo D. B. presenta un cartello di 44 iscritti di cui 20 seniores e 24 juniores. Considerando che la prova di gara ammette solo 20 partecipanti, nel corso delle prove del mattino dovranno essere eliminati ben 24 concorrenti cioè oltre il 50%, che non percepiranno, a norma di regolamento, nessun rimborso di nessun genere.

E' un'altra incongruenza dei responsabili del settore in seno alla nostra F.M.I. che avrebbe dovuto limitare il numero degli iscritti in maniera da non essere costretti a subire drastiche falcidie. La formula di gara sarà anch'essa dalla normale regolamentazione sviluppandosi in 3 manches di 20' + 2 giri non classifica a punti. L'inizio della competizione è stabilito per le 13,30 e, negli intervalli, scenderanno sul terreno i «minicrossisti» del sodalizio organizzatore.

Ragazze del Fiat domani al via

Cominciano domenica due altri campionati di basket: quello femminile di serie A (che vedrà al via le ragazze del Fiat) e quello maschile di serie C che impegna tre squadre piemontesi (Ginnastica Biricha, Cus Torino e Junior Casale). Queste le gare di domenica: SERIE A FEMMINILE: Tre Bi Bologna-Ginnastica Trieste; Hanley Faema-Geas Sesto; Intercontinentale Roma-Vicenza; Pgr Scalo-Cus Cagliari; Feja Brescia-Treviso; Fiat Torino-Standa Milano. SERIE C Maschile: Cus Torino-Novatese Paiti; Ardita Juventus-Fràsia Varese; Axxale-Athletic Genova; Bonarese-Junior Casale; Ginnastica Biricha Torino-Onda Pavia; Fertuini Varese-Geiana Bergamo.

Quarantotto ore alla prima sfida tra Torino e Juventus un incidente fra tifosi non turba la serenità dei giocatori

I "SIAMESI„ DEL DERBY

che si giudicano in un "tiro incrociato„

Castellini di Zoff

"È come un prestigiatore ma non può sbagliare„

Giudicare Dino Zoff è impossibile. Lui può giudicare me, non io lui. Perché? Perché è tanto più bravo, ha esperienza da vendere, tutte le doti possibili: un gran fiuto, colpo d'occhio, piazzamento, calma. Non si scompone mai, anche quando prende un gol e questo per me è una grossa dote per un portiere. Una dote che vorrei avere anch'io, ma credo che sia una questione di carattere. Cosa mi piace in particolare di Zoff, cosa gli invidio? Vorrei arrivare dove è arrivato lui e naturalmente non Milano alla Juventus, io sto bene dove sono. Però, essere considerato com'è considerato lui, questo sì. Zoff può permettersi di sbagliare, tanto per fare un esempio, io no. Perché si chiama Zoff. Non gli invidio neppure il posto in Nazionale, mi sono messo il cuore in pace, non ci arriverò mai. Ma non me la prendo, tanto non serve.

Bollere Zoff in questo confronto indiretto significa vincere la partita. Mi hanno chiesto quale consiglio potrei dare ai miei compagni dell'attacco per arrivare al gol. Con Zoff in porta, è un consiglio di una banalità rivoltante: tirare con tutta la forza possibile nell'angolino dove lui non c'è. E' più presto detto che fatto: Zoff è come un prestigiatore, un fare «sparire» quell'angolino in modo sorprendente. Staremo a vedere, certo che è difficile.

Castellini

Zoff di Castellini

"So che si arrabbia quando prende un gol„

E' piuttosto difficile parlare di un collega, specialmente di un portiere. Il nostro è un mestiere tutto particolare, che tra l'altro non consente confronti diretti. Ci si guarda da lontano, oppure in televisione. Castellini? Possiedo doti atletiche notevoli, credo di poterlo definire un portiere completo. Mi dicono che si arrabbia quando prendo un gol. Non è mica un'eccezione, anche a me succede la stessa cosa, anche se forse riesco a non darlo a vedere. D'altra parte, me lo dico sempre, quando mi arrabbio vuol dire «che ci sono». Mi carico, insomma. La rabbia, come quando giochi a carte e non riesci a pescare quella giusta. Ti concentri maggiormente e speri di rifarti subito dopo.

Castellini è più giovane di me. Sembra che il portiere sia come il vino, che diventa buono invecchiando, raggiunge il massimo a 33 anni. Dovrei essere quindi io in vantaggio, visto che ne ho 30. Non so però fino a che punto questo discorso sia valido e vorrei parlarne con i miei colleghi, con Castellini, anche. Se uno riesce a conservarsi nel fisico è chiaro che migliora sul piano dell'esperienza. Ma il discorso non riguarda esclusivamente il modo di parare, di prendere il pallone, di buttarsi. Io credo che la cosa importante consista nel fatto che uno diventa più maturo, impara a reagire meglio di fronte alle avversità, acquista un equilibrio migliore.

La Nazionale? Castellini è bravo, l'ho già detto, perché non dovrebbe venire anche il suo turno? Non so proprio cosa consigliare ai miei attaccanti per poterlo battere. E' un discorso che non regge, non sono consigli che si possono dare. Il gol può venire in mille modi, da tante piccole cose e magari il portiere non ha nessuna responsabilità. Se non fosse una cosa scontata, consiglierei a Bettega e compagni di tirare negli angoli, ammesso che abbiano il tempo di prendere le misure.

BUI di BETTEGA

"Concepisce il calcio che piace a me„

La prima volta in cui ne ho sentito parlare lui giocava ieri Varese. Bettega, Bettega, chi poteva essere? Un giorno a Verona chiedo un giudizio a Bonatti. Ma com'è questo Bettega, tu che gli giochi insieme? E lui: guarda, Gianni, è davvero forte. Tra noi non mentiamo, di solito, e allora m'è venuta la curiosità di vederlo. Devo dire che Bonatti aveva torto, perché Roberto non è forte, ma fortissimo. Mi è piaciuto lo scorso anno nel primo derby quando ha vinto la Juventus anche se lui non ha segnato. E' attento, guarda dove appoggia la palla, non fa mai nulla a caso, concepisce il gioco come lo concepisco io. Cioè il calcio giocato negli spazi. E poi quel modo di colpire la palla con la testa. E' un tipo che «sale» veramente arriva a prendere palloni persino impossibili. A chi dei nostri lo controllerà posso consigliare di mettercela tutta per fermarlo, cosa questa che mi auguro con tutto il cuore perché sono parte interessata. Fermare Bettega per noi equivarrebbe già ad un bel colpo. Lui e Anastasi mi sembrano la coppia perfetta del campionato, uno completa l'altro, insomma, due campioni. Affrontarli è un onore, quindi, un impegno a dare il massimo di noi.

BETTEGA di BUI

"Cambia il suo copione di volta in volta„

E' abile di testa, il Gianni, ma la sua forza è che gioca innanzitutto «con» la testa. Sì, ci assomigliamo. Bui è un tipo che qui nella Juventus tutti ammiriamo, io per primo. Se il Torino lo scorso anno ha fatto grandi cose, buona parte del merito è di Bui. E' anche intelligente, in campo e fuori, uno dei più corretti che abbia mai conosciuto. Lui è un maestro nel distribuire la palla in prima battuta, senza troppi fronzoli, anticipario per chiunque non è facile. Mi auguro che chi di noi sarà chiamato a controllarlo sappia assolvere a questo compito tanto difficile. Perché mio come Gianni non può dire di conoscerlo e, quindi, stabilire una certa tattica nella marcatura. Proprio perché è intelligente, cambia copione di volta in volta. Meritava di più come riconoscimento in campo nazionale e forse anche internazionale. Questo conferma che a volte nel calcio non basta essere bravissimi per aver fortuna. Perché un trasferimento al momento giusto può cambiare tutto e invece mi sembra che Gianni sia stato riconosciuto tardi per quello che è e per quello che è stato. Uno come lui fa comunque onore al gioco del calcio.

ANASTASI di PULICI

"Mi assomiglia molto veloce e imprevedibile„

Come istinto e senso volontà di giocare mi assomiglia. E' un tipo al quale il Torino crede molto. Una pedina importante se non proprio determinante. Lui è foga, rabbia in corpo, ogni stopper scontro di lui è impegnato al massimo per novanta minuti. Pulici è l'unico tra i granata che crea spazi per tutti. Leggevo che il problema di Chiarugi era proprio Pulici perché non segnava, perché non «vedeva» la porta. Adesso, dopo quattro giornate di campionato, ha segnato tre reti e gli auguro di continuare su questa strada, con l'unico intervallo, lo prego, di domenica, perché se contro di noi vuole di andare in gol mi sarà ancora più simpatico. Forse otterrebbe più risultati se giocasse in coppia, ma è come dire ad Anastasi la stessa cosa. In partenza questo è un proposito fermo, però il nostro gioco, mio e suo voglio dire, è impostato tutto sulla velocità e l'imprevedibilità. Così uno stop venuto male lo rinfacciano alla mancanza di tecnica e invece vorrei vedere un altro al suo posto, al nostro posto. Palla e via, Pulici e via, tutto in corsa. Altrimenti che «punte» saremmo? Auguro a Pulici una grossa carriera e, per ora, di fare un campionato come lui desidera.

PULICI di ANASTASI

"In area arriva sempre al momento decisivo„

Conosco Anastasi soprattutto per averlo visto sul campo. Ci assomigliamo, come tipo di gioco e per gli incarichi da svolgere. Noi in mezzo all'area non ci stiamo molto, arriviamo normalmente all'ultimo momento. Dobbiamo prima creare il «buco» per gli altri, correre, scattare, allargare, favorire gli inserimenti dei compagni di squadra. Pretendere che venga sempre tutto bene non è giusto, mi sembra. Pietro come giocatore non si discute, quando uno si presenta come centravanti della Juventus è tutto detto. La sua forza consiste nell'agilità e io non invidio mai lo stopper chiamato a marcarlo, perché contro di lui non si sa quale tattica usare. Batterlo sull'anticipo non è facile, perché la sua agilità gli consente un notevole vantaggio. Aspettarlo in zona è peggio perché ha un dribbling che ti lascia spesso fuori. L'ideale sarebbe non doverlo affrontare. Domenica l'avremo di fronte e a chi è chiamato, a marcarlo suggerisco di non abbandonarlo mai.

SPINOSI 100ª partita

In campo anche Spinosi che domenica festeggia la centesima partita in serie A. Il terzino biancoverde esordì nella massima serie a 18 anni, il 19 maggio 1968 nella Roma allo stadio Comunale. In quella occasione vinsero i giallorossi per 2-1. «Domenica — afferma Luciano — spero di non bissare quella sconfitta per opera del Torino. Anzi mi piacerebbe festeggiare questo avvenimento con una bella vittoria. Non che ci speri molto: il Torino quest'anno è molto bene impostato ed un pareggio francamente sarebbe un risultato soddisfacente per entrambe le squadre». Sul prossimo avversario, Pulici, l'ex romanista sostiene: «Pulici è un attaccante impegnativo. Corre e scatta per novanta minuti. Cercherò di fermarlo, anche se il mio compito è tutt'altro che facile».

Incassati 120 milioni

Questa mattina la prevendita dei biglietti aveva largamente superato i 120 milioni di lire. La commercializzata della partita con il Salone dell'Auto permetterà probabilmente al Torino di battere il proprio record assoluto di incasso. Nelle rivendite autorizzate e presso la sede granata (c. Vittorio Emanuele 76) sono ancora disponibili duemila tagliandi di parterre e tribuna laterale (lire 5000), seimila distinti centrali (3500) e settemila curve (2000).

Settantamila spettatori assisteranno domenica pomeriggio all'atteso confronto del «Comunale». Chi non trovasse posto sugli spalti potrà vedere in serata un tempo alla televisione. Avvalendosi della norma che lo consente per otto volte nella stessa stagione di sostituire la telecronaca di un tempo di una partita di serie B con uno di serie A, la Tv trasmetterà alle 18,40 sul secondo programma 45' di Cagliari-Roma ed alle 19,10 un tempo di Torino-Juventus.

Improvvisamente è mancato all'affetto dei suoi cari il sig.

Ferdinando Buschiazzo

Antisen Michelin

L'annunciano addolorati la figlia, i generi, i nipoti e parenti tutti. I funerali si svolgeranno sabato 4 novembre, alle ore 11, al cimitero generale di Torino.

— Saarazzo, 1 novembre 1972.

E' mancata all'affetto dei suoi cari

Orsola Aggero n. Cuminetti

Con tanto amore e con tanto dolore lo annunciano il marito Giampi, il figlio Sergio con la moglie Luciana Berrino, la nipotina Anna Carnefazzo, i fratelli Guglielmo e Giacomo, cognate, zii, zie, nipoti e parenti tutti. I funerali avranno luogo a Poirino il 5 novembre alle ore 15, partendo dalla abitazione della sora Estella, via Aspasia 19.

— Poirino, 3 novembre 1972.

Trebaldo Anna Elsa Berrero prendono viva parte al dolore della famiglia Aggero.

Presidente, Consiglieri, Personale migliorie e Dipendenti tutti dell'Ospedale «Amedeo di Savoia» di Torino, partecipano vivamente al cordoglio del dr. Sergio Aggero, per la perdita della madre signora

Orsola Cuminetti in Aggero

— Torino, 2 novembre 1972.

Primari, Aiuti, Assistenti, Direttrice di Farmacia, Biologi dell'Ospedale Amedeo di Savoia partecipano commossi al dolore del dott. Sergio Aggero per la morte della madre signora

Orsola Cuminetti in Aggero

— Torino, 2 novembre 1972.

Ottavia ed Eleonora Aggero partecipano fraternamente al dolore di Gianni e famiglia.

Adalberto Mioni, Italo Strapino e famiglie partecipano vivo parte al dolore della famiglia Aggero.

Per sempre lacerante stradale è mancato

Guerrino De Poli

anni 54

Con immenso dolore lo annunciano la moglie Elisabetta Bonifazi, i figli Flavio con la moglie Maria Margherita e piccola Piergiorgio, Carlo, papà martire fratelli sorelle cognate cognati nipoti parenti tutti. Funerali in Rivoli ogni ore 14,30 da strada Testi n. 80. La presente è partecipazione e ringraziamento.

— Rivoli, 3 novembre 1972.

Improvvisamente è mancato all'affetto dei suoi cari

Ettore Giovannacci

Commerciante

di anni 76

Cavaliere di Vittorio Veneto

Lo piangono la moglie Giulia Massa, la figlia Luciana col marito Giuseppe Manzi e i figli Martino, Enrico e Lisa e i parenti tutti. I funerali avranno luogo venerdì 3 corr. alle ore 14 partendo dalla abitazione di corso XX Settembre 2.

— Alessandria, 2 novembre 1972.

E' mancata all'affetto dei suoi cari

Maria Maritano vedova Maritano

Addolorati l'annunciano i figli Margherita e Bruno, la sorella Giannina, le sorelle, i fratelli, cognati, parenti tutti. Funerali venerdì 3 novembre ore 14,30 Sala Giovara.

— Giovara, 1 novembre 1972.

Zia Mariannina, Giuseppe e Francesca Ambrosino si associano al dolore di Rita e Brian.

Cristianamente è mancato:

Cav. Antonio Capriolo

Lo piangono la moglie Rina, i figli Virginia e Marisella, nuora, genero, nipoti, parenti tutti. Funerali ogni ore 16, via Lanzo 109.

— Torino, 2 novembre 1972.

Gli amici sportivi della FIAT Settore OSA partecipano al dolore del Signor Vittorio Capriolo per la scomparsa del suo carissimo papà Signor

Antonio Capriolo

— Torino, 3 novembre 1972.

Immensamente amato ha cessato

Lorenzo Corgiat Meclo

ex bersagliere

Cavaliere di Vittorio Veneto

Affranti dal dolore ne danno il triste annuncio la moglie Maria Bertoldi, i figli, le figlie, generi, nuore, nipoti e parenti tutti. I funerali avranno luogo sabato 4 novembre alle ore 15. Un particolare ringraziamento al dottor L. Montanari per le assistevoli cure prestategli.

— Forno Canavese, 1° novembre 1972.

E' mancato

Oreste Pistol

Lo annunciano la moglie, figlia, genero, il nipotino Feliciano, fratello, sorella con rispettive famiglie, parenti tutti. Un ringraziamento particolare alla Suora e Piccole Serve dei Poveri e Benedittopo infermi ore 9,30 da via Cigna 155. La cara Salma proseguirà per Zavaglia.

— Torino, 2 novembre 1972.

Improvvisamente è mancato all'affetto dei suoi cari

Albino Emanuel

Cavaliere di Vittorio Veneto

anni 82

Ne danno il doloroso annuncio la moglie Teresa Carbonero, la figlia Giuseppina con il marito Nino Minuto e il figlio Mario Ferdinando con la moglie Luciana Apostolo e figli Paolo, Guido e Giorgio; il fratello Ortensio, i cognati, le cognate, nipoti e parenti tutti. Non fiori ma beneficenza alla Parrocchia Gesù Operaio e all'Asilo di Cocconato. Dopo la benedizione alle ore 8 del 4 corr. la cara Salma verrà trasportata a Cocconato ove avverranno i funerali alle ore 9,30 partendo dalla casa della Estinta. La presente è partecipazione e ringraziamento.

— Torino, 2 novembre 1972.

La Società Emanuel Lumière partecipa con profondo cordoglio la scomparsa del

Cav. Albino Emanuel

— Belmonte, 2 novembre 1972.

Dirigenti, Impiegati e Maestranze della S.p.A. Emanuel Lumière prendono parte al dolore della famiglia per la perdita del

Cav. Albino Emanuel

— Belmonte, 2 novembre 1972.

Partecipano al dolore della famiglia:

Severino Pina Avanzone
Piero Beppina Bova
Renato Rosanna Peretto
Giulio Tina Daddato
Eligio Giacinta, Gina
Ornete Luciana Giunta
Francesco Linda Marocco
Michelino Anna Mascarello
Livio Stefania Montefameglio
Ghilio Adriana Serretta
Guido Aurelia Serretta
Carlo Anna Spagno
Gina Tealdo

E' mancata ai suoi cari

Celestina Quartieri n. Rolfone

Addolorati lo annunciano il marito Mario, la sorella Nadia, cognate, nipoti, pugni. Un grazie «ringraziamento ai gen. Dario Dima, alla cara nipote Giorgina che le fu vicina nora alla fine, alla buona cognata Angela, al cognati Mister. Funerali oggi ore 14,30 dall'Ospedale Maria Adelaide. La presente è partecipazione e ringraziamento.

— Torino, 3 novembre 1972.

Si uniscono al dolore della famiglia condomini ed inquilini di via Cigna n. 33 bis.

Dopo aver dedicato la vita ai sofferenti presso l'ospedale S. Giovanni di Torino e per 23 anni missionaria in Cina, nel silenzio dei Santi è stata chiamata alla casa del Padre l'anima di

Suor Agnese Trossarello

Figlia della Carità

I nipoti tutti, e, in particolare, don Sebastiano Trossarello e suor Giovanna Marchisio, l'annunciano a quanti la conobbero perché le rendano suffragio. I funerali si svolgeranno venerdì 3 p.v. alle 10 a Lanzerre, presso la Casa dell'Immacolata.

— Torino, 2 novembre 1972.

Cristianamente è mancato

Alfredo Narducci

Addolorati la piangono moglie, figli, fratelli, nuore, nipoti e pronipoti. La cara Salma partirà sabato 4 alle ore 9 da c. Orbassano 220 e proseguirà per Venaria Cascinetta ove si svolgerà le cerimonie funebre alle ore 11.

— Torino, 3 novembre 1972.

La famiglie Ferrosi e Zanni partecipano al dolore della famiglia Narducci.

Si è spenta serenamente

Rina Tenivella

Lo annunciano con dolore il fratello Mario, la cognata Lina, i nipoti Nadia, Carla, Ilda, Maria, i pronipoti e parenti amici Gino e Gina Rossi. Il rito funebre sarà celebrato domani e alle ore 11 nel cimitero di Rivoli.

— Genova, 2 novembre 1972.

Cristianamente è mancata

Virginia Turco ved. Sallot

Assistente FIAT - Premio di fedeltà

Lo annunciano con dolore la cognata e il nipote. Funerali venerdì 3 corrente, ore 15,45 partendo dall'ospedale delle Molinette.

— Torino, 2 novembre 1972.

E' mancata ai suoi cari

Maria Bertino ved. Seffusatti

L'annunciano il cognato Lorenzo e famiglia, parenti tutti. Funerali sabato 4 corr. alle ore 10 via Virle 3. La presente è partecipazione e ringraziamento.

— Cavalle, 2 novembre 1972.

A funerali avvenuti i parenti tutti annunciano la dipartita di

Leandro Rastelli

Un ringraziamento ai colleghi della Croci e a tutti quelli che hanno partecipato alla mesta cerimonia.

— Torino, 3 novembre 1972.

(Continua a pag. 11)

VIAGGI-GITE-SPORT
VILLEGGIATURE
LUOGHI E RITROVI CARATTERISTICI

ALISCAFI SNAV partenze da Portoferraio: 7,20 - 9,00 - 10,30 - 15,10 - 15,20; da Piombino: 8,00 - 9,50 - 11,15 - 13,50 - 16,40.

CAPODANNO nei Paesi dell'Est Europa con l'Italturist: Budapest, Praga, Leningrado, Praga. Una straordinaria occasione per una festa di fine d'anno in Paesi affascinanti. Quote di partecipazione a partire da L. 69.000. Richiedete l'opuscolo con i programmi a: Italturist - Ufficio Pubblicità, Roma, via IV Novembre 154, oppure a Torino la Vostra agenzia di viaggi abituale.

CROCIERA DI NATALE a Capodanno nell'Africa Nera. Senegal, Mauritania, Isole Atlantiche, Spagna. Genova, Barcellona, S. Cruz de Tenerife, Dakar (2 giorni), Casablanca (2 giorni), Palma di Majorca, Genova, dal 23 dicembre 1972 al 7 gennaio 1973, con la M/n Achille Lauro di 24.000 tons., la nave ideale per crociere: aria condizionata ovunque, stabilizzatori, servizi privati e soggiorno in tutte le cabine. Piscina, discoteca e televisione. Unica sala da pranzo con servizio a turno unico. Festeggiamenti di Natale e Capodanno in mare. Informazioni e prenotazioni presso tutte le Agenzie di Viaggio.

KUONI - JET in 4 continenti

● La sorpresa dell'anno
...si realizza il sogno di sempre

2 settimane a TAHITI
alla portata di tutti: QUOTE DA L. 599.000
...e in più, Moorea, Bora Bora, Raiatea e L'INCANTO DELLA POLINESIA
Voli speciali BOAC ogni 15 giorni dal 21 dicembre.

● ... ancora un'offerta straordinaria

MESSICO 17 giorni
Soggiorni a Mexico City e ad Acapulco e, in più, CIRCUITO DEL MESSICO e YUCATAN da L. 371.000
Voli speciali BOAC ogni 15 giorni dal 17 dicembre.

Il successo delle vostre vacanze invernali è sicuro rivolgendovi in tempo al vostro agente viaggi oppure a

KUONI
20121 Milano, corso Venezia 19 - Tel. 794.733
00185 Roma, v. V. E. Orlando 75 - Tel. 465.813
...Fa il mondo più piccolo più belle le vostre esperienze!

ANNUNCI ECONOMICI

Gli uffici si ordinano presso:

TORINO Via Roma 80
Via Stampatori 23
MILANO Via Gottardo Negri 9/10
ROMA Via Santa Maria in Via 40/41
GENOVA Via E. Vernazza 23
IMPERIA Corso Matteotti 18
SAVONA Via Astengo 1
BOLOGNA Via Rizzoli 58
FIRENZE Piazza Antinori 8
PADOVA Galleria Emanuele 5
PALERMO Via Cavour 70
BOLZANO Via Portici 30
TRENTO Piazza Lodron 1
NAPOLI Galleria Umberto I 27
TRIESTE Corso Italia 11

oltre che presso tutti i corrispondenti della Publikompass S.p.A. Coloro che intendono inoltrare le loro richieste per corrispondenza possono scrivere a: Publikompass S.p.A., corso Massimo d'Azeglio 60 — 10126 Torino, il prezzo delle inserzioni deve essere corrisposto anticipatamente per contanti o vaglia. Esso risulta dal prodotto del numero di righe (minimo 3) per la tariffa della Rubrica, con l'aggiunta delle imposte pari all'8% globale. E' ammessa l'indicazione sul spazio di lettere alfabetiche di richiamo in carattere maiuscolo (oltre questa iniziale) e per ognuna di esse sarà addebitato un supplemento di L. 200. Per ciascun rinvenuto la prima parola di ogni annuncio, stampata in neretto, non è ammesso inserire parole o lettere di richiamo per più di 20/22 battute. La tariffa delle rubriche è di lire 350 la riga. Le rubriche «Domande impiego» tariffe: lire 300 la riga; «Domande impiego» tariffe: lire 200, lettere lire 250, grassetti lire 300 la riga. Annunci urgenti: lire 700 la riga. Annunci in neretto: lire 700 la riga. Annunci in doppia fronte (pubblicati dal terzo giorno in poi dall'accettazione): lire 700 la riga. Annunci urgenti e doppia fronte composti in neretto: lire 1000 la riga. Annunci con fondo, il sesto lire 350, i due terzi di divisione lire 350. Spazio bianco evidenziatore lire 350 la riga; i due terzi di divisione lire 350. Coloro che desiderano ricevere ignoti ai mittenti possono utilizzare il nostro servizio casella postale inviando al terzo dell'avviso la frase: «Scrivere Publikompass ... 10126 Torino», in tal caso all'importo dell'inserzione ordinata deve essere aggiunto il prezzo della cassetta in lire 2000 per decade, ed un rimborso di lire 300 per le spese di recapito della corrispondenza. La Publikompass S.p.A. in base al capoverso di concessione di esercizio del cassettario privato, è considerata a tutti gli effetti quale destinataria della corrispondenza indirizzata alla cassetta. Essa ha quindi il diritto di visionare le lettere e d'accertare mediante queste strettamente necessari agli annunci, non inoltrando ogni altra forma di corrispondenza, stampati, circolari o altro di propaganda. Tutte le lettere indirizzate alla cassetta debbono essere ritirate per posta e saranno respinte se affrancate o raccomandate.

Per uno speciale accordo intervenuto con l'ISTITUTO BANCARIO SAN PAOLO DI TORINO, con le CASSE DI RISPARMIO DI TORINO, di GENOVA E IMPERIA e di SAVONA, gli avvisi possono essere ordinati presso tutte le Sedi e Dipendenze di questi Istituti nonché nelle Succursali in Italia.

1 Commerciali

OFFICINA vende macchina stirella reversibile. Via Barletta 2 Torino. Telefono 738.985.

2 Proposte d'affari e capitali

A.A.A.A.A.A. ACCORDIAMO prestiti a tutti sulla fiducia. Autosovvenzioni, immobiliste procedendo documenti autorizzati formalità al ricevuto in pochi giorni. Statali (polizia) e ladri Bancari dell'Esercito. Riservatezza assoluta.

FIDAUTO
piazza Statuto 24 (angolo via S. Dalmazzo, telefoni 472.180 - 472.181.

A.A.A.A.A.A. MUTUI fondiari fino a 7 anni con ammortamento mensile e mutui ipotecari rimborsabili per un triennio con il pagamento dei soli interessi concediamo in due giorni alle condizioni più vantaggiose per acquisto immobili e su alloggi anche ipotecati. Ad automobilisti autosovvenzioni con approvazioni in giornata ai più bassi tassi di mercato, anche lunghissime rateazioni, possibilità assistenza di credito permanente con risparmio. Prestiti a tutti anche senza cambiali in banca.

FINCOTEX FONDIARIA
finanzia subito i vostri affari, i vostri acquisti, i vostri impegni. Corso Francia 13, Torino. Telefoni 760.303 - 779.829.

A.A. PRESTITI a tutti con o senza cambiali sino a 18 mesi, mutui fino 10 anni Piemonte Liguria Lombardia; visita domiciliare. Telefonare 832.518.

A. PRESTITI fiduciari anche senza cambiali, rapidità e riservatezza. Corso Inghilterra 11, telefono 746.760.

A tutti subito senza cambiali senza ipoteche prestiti sulla fiducia, tempo 10 minuti 30 mesi. Telefonare 501.389.

ACCORDIAMO entro 60 ore prestiti anche fiducia artigiani commercianti dipendenti, mutui ipotecari. Finanziaria Nord, v. S. Teresa 23, telefono 519.076.

FINCOMAT
prestiti ultra convenienti ed in giornata a proprietari d'immobili ed auto per qualsiasi necessità, lunghissima dilazione, lontani sconti. Riservatezza. Via Nizza 37, telefoni 653.842 - 658.478.

3 Cessioni, rilievi aziende, negozi, gerenze

ACCONCIATURE estetica centralissima completissima, arredata modernissimo buon reddito. Impossibilità condurre, cedesi 4 milioni 500 mila trattabili. Fassino, 644.140.

AFFARONE vendesi super Vespa sono Ristoranti, ottimo posizione. Telefonare 0122 28.46.

AFFIDATE cessione erigenda commerciale-industriali, negozi, Assicuriamo massima rapidità, garanzia. Fassino, 644 140.

ALBERGHETTO ristorante bar unico zona marina riviera e villeggiatura cede 8 milioni 500 mila dilazioni. Mecca, 211.050.

ANALCOLICO bar avviamento decennale ottima posizione cedesi motivi famiglia. Telefonare 901.200 - 357.495.

AUTORIMESSA centralissima ottima attrezzatura Fiat 130 auto ribalte garantito ragione salute organismo cedesi possibile pagamento dilazionato. Telefonare Cirio 340.226.

BAR ristorante albergo cintura Torino, attrezzatissimo. 10 milioni mila netto annuo. Affitto minimo familiare. Cedo 20 milioni trattabili. Fassino, 644.670.

BAR ristorante centralissimo appartamento lussuoso incasso 130 mila giornaliere trovo assicuro reddito dilazionato. Telefonare 357.213, 347.200.

BAR superattrezzato zona Sassuolo incasso 60 mila giornaliere cedo 6 milioni 600 mila motivi salute. Telefonare 357.213, 517.280.

BAR angolare zona nuova passaggio bloccati litri 8 milioni facilitazioni. Zerbi 774.013.

BAR piemonte fronte Fiat Mirafiori cedesi motivi familiari facilitazioni. Zerbi 774.013.

CAFFE' supersnobistici vicinanze Piemonte attrezzatura funzionale, affitto contenuto, incasso minimo spese. Cedo 6 milioni 500 mila dilazionando. Fassino, 644.140.

COMMERCIALE zona Francia incasso 170 mila giorno cedo 4 milioni o permuto immobile. Uner, via Medici 98, telefono 773.309.

DI SALVATORE, corso Turati 10, cede centrale caffè nuova miscela sportivi. Redditizio. Trattabili 5 milioni.

DI SALVATORE, corso Turati 10, cede autolavaggio 210 disciplina, tariffa media 7000. Trattabili 13 milioni 500 mila.

DI SALVATORE, corso Turati 10, cede avviato mobilio quartiere San Paolo. Ottimo lavoro. Facilitazioni.

DI SALVATORE, corso Turati 10, cede alimentari self-service, 150 mila giornaliere. Unica zona. Facilitazioni.

DI SALVATORE, corso Turati 10, cede gelateria automatizzata 200 macchine. Utile netto garantito 900 mila mensili.

DI SALVATORE, corso Turati 10, cede articoli sposi, 1 milione netto mensile. Trattabili 30 milioni. Dilazioni.

DI SALVATORE, corso Turati 10, cede in Settimo Torinese attrezzata macelleria, 1 milione 500 mila settimanali. Facilitazioni.

DI SALVATORE, corso Turati 10, cede officina meccanica attrezzatissima artigianale. Utile netto annuo 20 milioni.

DI SALVATORE, corso Turati 10, cede modesto commerciabili, 150 mila giornaliere garantite. Unico zona. Facilitazioni.

DI SALVATORE, corso Turati 10, cede panificio pasticceria ampliamento attrezzato. Utile netto 800 mila mensili.

DI SALVATORE, corso Turati 10, cede centrale affittasi zona avviata, 7 camere affitto 36 mila. Trattabili 2 milioni.

DI SALVATORE, corso Turati 10, cede semicentrale ristorante tipico. 120 mila giornaliere. Fiore utile.

DI SALVATORE, corso Turati 10, cede bigiotteria abbigliamento. Utile netto annuo 20 milioni. Mezze facoltative.

DI SALVATORE, corso Turati 10, cede bigiotteria confezioni in genere, specializzato. Forte reddito. Mezze facoltative.

DI SALVATORE, corso Turati 10, cede bar tavola calda. Forte incasso. Dilazioni.

DI SALVATORE, corso Turati 10, cede subito avviatissima edicola. Forte incasso. Dilazioni.

ELETTRAUTO avviato cede azienda in centro cedesi auto e lavaggio camera vernice. Telefonare 701.174.

LATTERIA centralissima incasso 70 mila giornaliere accetto 1 milione 500 mila. Tutto dilazionando. Telefonare 517.280, 537.213.

MOLINO artigiano cittadini macine affittasi Acqui Terme - Bistro - Piave 7 Milano, telefono 02 788.881.

NEGOZIO tessuti centro zona servita da provincia Vercelli bar ristorante cedesi condizioni familiari. Facilitazioni.

LAVASECCO avviato incasso 500 mila mensili zona Francia cedesi motivata celerità vendita edicola. Forte incasso. Dilazioni.

OCCASIONE privato vende autolavaggio pastificio avviata in zona forte sviluppo causa motivi familiari. Telefonare 613.257.

PARRUCCHE grandissimi magazzini centralissimo vendonsi, portafoglio interno possibile. Incasso annuo: 24 milioni. Cedo 18 milioni trattabili. Fassino, 644.140.

PRIVATO cede bar fantasia zona nuova Pinerolo buon reddito affitto mite affarissimo qualificato. Cedo 15 mila. Publikompass 20122 Milano.

DIFENDETE IL VALORE DEL VOSTRO DENARO ACQUISTANDO OGGI UN BEL TAPPETO PERSIANO!

HAAS

da lunedì in speciale vendita l'immenso stock di tappeti persiani, russi, cinesi, afgani, pachistani ed anatolici ai vecchi immutati prezzi.

ALCUNI ESEMPI:

PREGHIERE DORE EXTRA	153x 90	82.000
KAZAK	269x179	240.000
MELAS ANCIEN	231x134	248.000
SCHIRAZ MECCA	varie misure	25.000 il mq.
BOKARA KARACHI	198x302	245.000
CINESI	parures camera letto	172.000
KASKAY FINE	248x168	167.000
GALLERIE BOKARA KARACHI SUPER	270x 98	143.000
QUM	205x152	165.000
KIRMAN AFSHAR	207x161	183.000
BELUCISTAN		20.000 il mq.
PASSATOIE MELAIR	401x102	155.000
HAMADAN DORE'	246x158	311.000
ABAOEH DORE'	199x154	367.000
MESHED BELUCISTAN	90x185	43.000
KIRMAN EXTRA FINE	264x157	538.000
AHTIMIKRA DORE'	183x135	183.000
KULA	297x197	488.000

HAAS, è inoltre la più grande organizzazione europea per la vendita di tessuti per mobili, velluti, tenderie, moquettes, corsie, crotonnes, damaschi, tappeti annodati a macchina, ungheresi, svedesi, peruviani, greci, spagnoli, inglesi, francesi, nell'assortimento più sbalorditivo!

CHI SA COMPERA DA HAAS

a Torino in Via Roma 320 Tel. 542.761

Via Piedicavallo, 10
(Piazza Rivoli)

LA ZONA:
A 100 metri dalla "Villa Tesoriera", vicino a Piazza Rivoli dove confluiscono 4 dei più bei corsi di Torino: C.so Francia, C.so Vittorio Emanuele II, C.so Trapani, C.so Lecce, con tutti i servizi propri di una zona così perfettamente urbanizzata.

LA CASA:
Una casa con portineria, ascensore e riscaldamento centrale, ampie e luminose camere; son androne a vano scale completamente rimessi a nuovo

1 camera, cucina, ingresso, bagno, ripostiglio, cantina e solaio L. 4.600.000
2 camere, cucina, ingresso, bagno, ripostiglio, cantina e solaio L. 6.700.000
3 camere, cucina, ingresso, bagno, ripostiglio, cantina e solaio L. 8.000.000

Le condizioni di pagamento:
25% quota contanti - 75% dilazioni fino ad un massimo di 12 anni

NOSTRO PERSONALE SUL POSTO ANCHE NEI GIORNI FESTIVI

È TEMPO DI MONTAGNA
MORGEX (VALLE D'AOSTA)

Dopo il successo ottenuto nella vendita dei primi due condomini, la Gabetti S.a.S. vi propone l'acquisto di appartamenti nella terza palazzina formante (con le prime due) un lussuoso complesso residenziale.

Residenza "TÊTE D'ARPY" in sulla Circonvallazione per Courmayeur. Appartamenti di diverse dimensioni e tagli a partire da L. 4.600.000. Contanti, Mutuo fondiario, Dilazioni

NOSTRO PERSONALE SUL POSTO ANCHE NEI GIORNI FESTIVI

SERVIZIO PERMUTE

Avete problemi di acquisto immobiliare? Non potete reperire il capitale iniziale necessario ma siete già proprietari di uno o più immobili?

NON IMPORTA!
Dateci in permuta il vecchio appartamento, la Gabetti S.a.S. lo valuterà (nell'acquisto del nuovo) a tutti gli effetti, denaro contante.

gabetti
promozione vendite immobiliari

TORINO - via Mercantini, 5 - Telefono 57.67

MILANO c.so Venezia 5 tel. 77.55 - BERGAMO piazza Matteotti 6 tel. 20.88.90 - VARESE p.za M. Grappa 4 tel. 38.304-3 - COMO via Bonanomi 3 tel. 27.13.94 - BRESCIA c.so Einaudi 26 tel. 43.500 - CASTELLANZA c.so Maxi Standa tel. 54.75.46 - FIRENZE via dei Lamberti 2 tel. 08.07.18 - 26.43.87 - ROMA c.so d'Italia 34 int. 65 tel. - NAPOLI via Roma 156 tel. 32.51.74 - BARI p.za Umberto 4 tel. 21.67.26 - MESSINA c.so Garibaldi isolato 283 tel. 47.10

L'ACQUIRENTE NULLA CI DEVE PER IL NOSTRO SERVIZIO

SERVIZIO RISERVATO A GABETTI

PROFUMERIA avviatissima bonarie, ambientazione eleganza, moderna, redditizia netto dimostrabile 24 milioni annui, per motivi familiari vera cedere 20 milioni. Telefonare 596.807 - 592.774.

RIVENDITA pane pasticceria gelateria rivista moderna cedesi 4 milioni. Organizzazione Cavaliani, 893.582 - 833.904.

SANREMO centro, trasferimento cede avviatissima farmacia (intermediari). Telefonare ore pasti, 0184 43.103.

TABACCHERIA primissima centrale netto utile mensile 300 mila vede 12 milioni. 300 mila dilazionati. Mecca 211.050.

TABACCHI obbligatoriamente cinquantenne Zecca Torino ore ufficio Fiat Mirafiori utile 400 mila mensili cede. Telefonare 891.844.

TORREFAZIONE bar cremeria pasticceria chiusura serale 95 mila giornaliere vede 9 milioni 500 mila dilazionati. Mecca 211.050.

TORREFAZIONE droghieria centro zona S. Paolo, attrezzato con torrefattore, incasso gg.: 150 mila, eliminato assicurato. Cede 1 milione. Fassino, 644.140.

4 Terreni acquisto, vendita

GASSINO vendesi terreno panoramico mq 17 mila fabbricabile. Telefonare 339.871 ore ufficio.

5 Locali e negozi, acquisto, vendita, affitto

domande

ACQUISTO capannone 100-300 mq Torino immediate vicinanze necessità pernottamento alloggio. Telefonare 543.545.

CERCASI affittasi zona corso Lodi uso ufficio e deposito, complessivi mq 400 circa. Scrivere: «Publikompass 6884 — 10126 Torino».

offerte

AFFARE alto reddito 2 negozi contigui vendesi riunibili. 7 libero, privato vende a 4 milioni. Via Gioberti 10. Visite 19-21. Telefonare 734.536.

AFFITTASI Cascina Vica a 300 m da nuova fermata locale industriale. Libero mq 380 lire 180 mila mensili. Riviera, telefono 372.666.

AFFITTASI corso Grosseto 218 magazzino mq 107 con ingresso carraio. Telefonare 779.851.

AFFITTASI Manifattura Corso Rosselli box. Telefonare 372.851.

AFFITTASI un ufficio 1-2 locali centralissimi. Telefonare 959.548.

AZIENDA causa trasferimento vende vicinale 1800 mq. altra costruibile del 1869 completo di tutti gli impianti composto casa guardiano e uffici su strada provinciale vicinanze Rivoli uscita Rivoli 94, Villarbasse Torino.

BASSO fabbricato con cantina 2 alloggi (7 camere), locali 150 mq con ufficio, stabile 400 mila mensile conto. Telefonare 891.844.

BASSO fabbricato Barriera Milano: 2 locali (mq 150 più 220) ufficio, quattro alloggio 3 camere cucina servizi. Vendo: 60 milioni. Fassino, 644.670.

CAPANNONE industriale affittasi mq 12.000 zona Settimo. Vicinanze autostrada Milano-Aosta, possibilità suddivisioni. Vendesi - Via Mercantini 5.

CENTRALISSIMI 3 uffici doppio ingresso primo piano liberi affittansi. Telefonare 513.489.

LOCALE industriale luminosissimo servitissimo ricavato mq 140 più luminoso libero subito. Telefonare 591.103.

LOCALI altre 7 locande mq 200 - 400 con uffici case adatti laboratori artigianali depositi magazzini ecc. affittasi. Telefonare 532.804.

MURI negozio con alloggio, affittasi 140 mila mensili + pigionette. 23 milioni lavoro più dilazioni. Fassino, 644.670.

NEGOZIO mq 70 semiarredato mq 230 affittasi Mirafiori (180 mila). Telefono 510.777 Amministrazioni Immobiliari Torinesi.

NEGOZIO nuova libera Vanchiglia mq 120 ampia vetrina lire 15 milioni. 500 mila più mutuo volendo affittasi. Telefonare 230.840 - 832.000.

UFFICI S. Salvario mq 300 affittansi (300 mila). Telefono 510.777 Amministrazioni Immobiliari Torinesi.

7 Offerte lavoro e impiego

operai, autisti, fattorini

A.A.A.A. 140.000 mensili sempre assicurati per pubblicità esterna. Via Pio V numero 4.

A nuovo ragazzo ragazzi offriamo per facile distribuzione omaggi 120 mila mensili. Via Lituania di Bazole 17 H.

A 700 ore assumo volenterosi operai fattorini per stazione servizio. Telefonare 617.300.

ADDIGUSTATORI
meccanici provetti, cerchi rintracci da importante azienda torinese, si chiede una buona conoscenza del disegno tecnico e la disponibilità al lavoro sui 3 turni. Si offrono ottime condizioni economiche e l'inquadramento adatto nella scala o seconda categoria con possibilità di miglioramento. Inviare il curriculo a: «Publikompass 5 — 10100 Torino».

ASSUMIAMO allibratori registratori. Presentarsi: Cavanna, via Sospello 230, telefono 390.934.

ASSUMIAMO personale amministrativo distribuzione cinema; 180 mila minimo, provvigione. Presentarsi corso Monte Grappa 99.

AUTISTA falciatrice dinamico cercasi per commissioni pratica città. Presentarsi: Bauxeo, corso Savona 52, Moncalieri.

BORNATRICI prima categoria giovani trasformatori assumo subito Universale, corso Orbassano 402/8, Torino.

CABLATORE esperienza biennale posa e montaggio rami da primaria casa media industria L. 800.000 mese. Telefonare 712.322.

CARPENTIERI verniciatori vetrai cercasi zona Rivoli. Telefono 952.529.

CERCANSI verniciatori prima e seconda categoria anche giovanissimi, ottima retribuzione. Telefonare ore ufficio, 340.360.

CERCASI giovane manovale per galvanica e aspirante prima categoria. Presentarsi via Monterosa 90.

CERCASI escavatorista patentato. Telefonare 9870-038 ore pasti.

CERCO signore ragazze facile lavoro pubblicitario; 300 mila mensile circa. Presentarsi pomeriggio: via Cibrario 107.

ELETTRICISTI impianti civili cercasi. Telefonare 379.478.

ELETTRICISTI specializzati e qualificati disposti lavori anche in trasferta cerca società Vinadio. Presentarsi corso Tazzoli 215 Ufficio Personale ore 14-15.

EX VIGILI
del fuoco sono ricercati da importante azienda torinese per essere addetti al servizio interno antincendio. Si offrono ottime condizioni economiche e di qualificazione. Inviare le domande a: «Publikompass 5 — 10100 Torino».

FALEGNAMI macchinisti veramente abili cercasi zona Mirafiori. Telefonare 632.372.

FALEGNAMI per lavorazione laminato plastico cercasi. Telefonare 309.144.

FRESATORI registratori stampisti operai precisione cerca importante industria automobilistica. Richiedesi provata capacità, offresi interessante ed adeguata retribuzione. Scrivere: «Publikompass 6371 — 10100 Torino».

FUOCHISTI
e operatori impianti termici annuali di esercizio Amce di primo e secondo grado generale, zona ricercati da importante azienda torinese, per essere addetti alla conduzione e manutenzione impianti di produzione vapore e fluidi vari, si offrono ottime condizioni economiche e di qualificazione ad un cambiare di lavoro stabile e funzionale. Inviare la domanda a: «Publikompass 3 — 10100 Torino».

IMPRESA edile cerca muratori ed manovali. Telefonare 842.793, dalle 19 alle 21.

IMPRESA edile cerca edili muratori con patente auto. Telefonare 342.689.

INDUSTRIA in forte espansione cerca per proprio stabilimento Vallanzie Corso operai esperti in fusioni di ottone in conchiglia. Scrivere: Publikompass 143, Corso 22100.

MANOVALI pellafari anche con patente cercasi. Telefonare 295.290.

MOBILIFICIO piccolo laboratorio cerca abile verniciatore ottima retribuzione. Telefonare 733.601.

OFFICINA meccanica cerca operai giovani addetti macchina. Via Villa Cernaia 80.

PRIMARIA industria meccanica media e grande affida cerca fresatori, alesatori, tornitori ed operatori esperti attrezzi (micrometri certificati), servizio mensa, accetto. Scrivere: «Publikompass 697 — 10100 Torino».

REFERENZIATA pulizia uffici cercasi zona piazza Caio, orario 9-15. Buona retribuzione. Telefonare 830.014.

SALDATORI elettrici punta e seconda categoria cercansi. Presentarsi tutti giorni ... uffici ore 18-19, sabato dalle 10-12 ... Ing. Compagnia Fusi Flessili, ... Vorbelli 301 strada Trinità Sola ... Italia. Per Settimo chiedere per Volpiano. E' disposta un servizio pullmann per dipendenti.

Siamo fatti così...

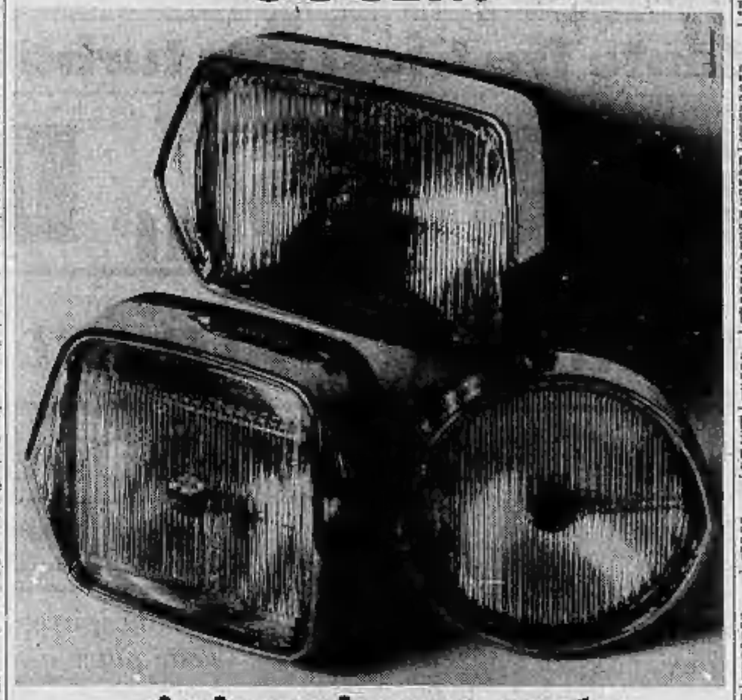

...ci piace vincere anche in bellezza.

Troverete la serie di fendinebbia "SIEM" linea PININFARINA presso gli elettrauto e i migliori rivenditori di autoaccessori.
I fendinebbia "SIEM" linea PININFARINA sono studiati per ogni tipo di autoveicolo; Il massimo illuminamento raggiungibile con apertura angolare a tutto campo fino a 180°, il fascio luminoso nettamente delimitato per un ottimo rendimento in ogni condizione di nebbia, l'adozione di lampade allo iodio tipo internazionale H3 e la linea disegnata da PININFARINA ne fanno un prodotto di altissimo contenuto tecnico e stilistico.
L'omologazione internazionale, ne consente l'uso in ogni paese europeo.
SIEM, un grande complesso industriale di dimensione europea al servizio dell'automobile.
Produce: fari, fanali, fendinebbia adottati dalle più grandi case automobilistiche.

Fendinebbia
siem Linea pininfarina
10070 - Robassomero (To)
Casella Postale 574 Torino

TAPPEZZIERI finiti cercasi da selezionificio meridionale. Indirizzare referenze Casella Postale 42 — 73017 Ostuni (Brindisi).

TIPOGRAFIA azienda assume tagliatori, macchinisti e aiutanti offset, operai addetti magazzino. Presentarsi, strada Barocchio 65, ore 17-19.

TORNITORE cerco azienda in Grugliasco. Telefonare 784.321 ore ufficio.

TORNITORE prima categoria pratico lavori affidiamo zona alta Vanchiglia Torinese. Telefonare ore ufficio ai 861.212.

TORNITORE seconda assumiamo subito, via Rocca Pisani 18. Telefonare 379.899.

UOMO fidato con mansioni di spedizioni cercasi. Presentarsi: Silson, via Stazione 84, Torino.

commessi, baristi

CERCASI commesse salumeria. Telefonare 697.022 solo se pratiche e presentabili, piazza Carlo Felice 23.

COMMESSA vendesse abbigliamento senza esperienza, abbigliamento senza giovanili. Presentarsi Rosa Fino, piazza Carducci 124.

impiegati

A.A.A. IMPORTANTE azienda commerciale assume subito venditori in Torino per attività promozionale. Offresi: fisso mensile, auto aziendale, assistenza di legge. Richiedesi età 21-40, residenza. Presentarsi oggi, ore 10-12 e 15-18: Organizzazione Jannuzzi, via Cesare Ariosto 7 - Torino.

AIUTO! Sviluppa un'attività commerciale che cresce in modo vertiginoso, ho Lui ha utilizzino al computo e desidera guadagnare qualcosa di più ma talenti ai non sono.

IMPORTANTE industria nazionale produttrice saponi cerca abile venditore, ottima trattenuta. Scrivere: «Publikompass 6496 — 10100 Torino».

INDUSTRIA importante nazionale, prodotti largo consumo per bar, ristoranti, alberghi, drogherie, con clientela già esistente, assume rappresentanti età 25-40 anni, minimo studio e licenza scuola media, per Torino e provincia. Ottimo trattamento economico. Massima valutazione. Scrivere: Stabilimenti Chiera — 27040 Portalbera (Pavia).

MEDIA azienda trasporti collettanee ricerca acquisitore traffici nazionali ispirabile esperienza settore possibile rimborso spese. Scrivere dettagliando curriculum a: «Publikompass 6012 — 10100 Torino».

QUALIFICATA ditta importatrice liquori ricerca personale venditori per Asti Torino Cuneo Asti Vercelli Novara, Casella 98 L. Publied — 20122 Milano.

STAMO una lavorazione industriale in fase di espansione, produciamo qualitativi gli articoli di consumo, Ricerchiamo per zona di vendita già avviati venditori con automezzo di età fra i 25-30 anni, residenti a Torino ed altri capoluoghi piemontesi. Offriamo una elevata retribuzione iniziale con ampie possibilità di sviluppo. Le lavori di piena soddisfazione in una moderna organizzazione. Scrivere: «Publikompass 5385 — 10100 Torino».

SOCIETA' Cip-Baby Clip, con articoli già introdotti presso farmacie nazionale cerca medici nuovi per Alessandria ed Asti zonale documentata introduzione qualsiasi clientela. Offresi elevata provvigione d'ingresso spese. Indirizzare: Baby Clip, Casella Postale 1148, Genova.

VERNICI agenti veramente intraprendenti edilizia ed rivenditori cercansi. Scrivere: «Publikompass 688 — 10100 Torino».

8 Piazzisti, rappresentanti

AGENTI intraprendenti industriale, agricoltori, cerca importante società di lubrificanti. Riconoscimento d'avviamento, zonizzazione speciale, ottime provvigioni concorso diretto elevatore trattenimento assistenziale a persone serie-vali. Zone: Cuneo, Alessandria. Asti e relative province. Scrivere: Castella 30 S Pubblicità Settimoni — 20052 Monza.

AZIENDA commerciale prodotti chimici detersivi cerca agenti zona Torino, provinciali. Fisso, provvigioni. Scrivere: «Publikompass 6624 — 10100 Torino».

DITTA importanza nazionale assume rivenditori zona propria. Fisso provvigioni e premi. Telefonare 710.641.

IMPORTANTE industria nazionale produttrice saponi cerca abile venditore, ottima trattenuta. Scrivere: «Publikompass 6496 — 10100 Torino».

INDUSTRIA importante nazionale, prodotti largo consumo per bar, ristoranti, alberghi, drogherie, con clientela già esistente, assume rappresentanti età 25-40 anni, minimo studio e licenza scuola media, per Torino e provincia. Ottimo trattamento economico. Massima valutazione. Scrivere: Stabilimenti Chiera — 27040 Portalbera (Pavia).

MEDIA azienda trasporti collettanee ricerca acquisitore traffici nazionali ispirabile esperienza settore possibile rimborso spese. Scrivere dettagliando curriculum a: «Publikompass 6012 — 10100 Torino».

QUALIFICATA ditta importatrice liquori ricerca personale venditori per Asti Torino Cuneo Asti Vercelli Novara, Casella 98 L. Publied — 20122 Milano.

STAMO una lavorazione industriale in fase di espansione, produciamo qualitativi gli articoli di consumo, Ricerchiamo per zona di vendita già avviati venditori con automezzo di età fra i 25-30 anni, residenti a Torino ed altri capoluoghi piemontesi. Offriamo una elevata retribuzione iniziale con ampie possibilità di sviluppo. Le lavori di piena soddisfazione in una moderna organizzazione. Scrivere: «Publikompass 5385 — 10100 Torino».

SOCIETA' Cip-Baby Clip, con articoli già introdotti presso farmacie nazionale cerca medici nuovi per Alessandria ed Asti zonale documentata introduzione qualsiasi clientela. Offresi elevata provvigione d'ingresso spese. Indirizzare: Baby Clip, Casella Postale 1148, Genova.

VERNICI agenti veramente intraprendenti edilizia ed rivenditori cercansi. Scrivere: «Publikompass 688 — 10100 Torino».

l'Amico Renault vi aspetta per una Diagnosi e Messa a punto gratis.

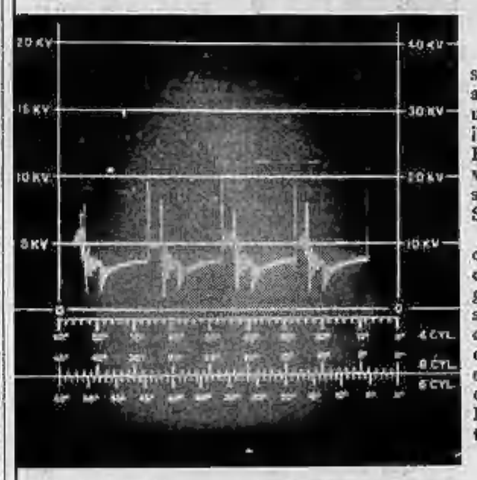

I controlli periodici sono indispensabili all'efficienza di un'automobile, per questo il Servizio Assistenza Renault, da vero Amico, vi offre questa straordinaria opportunità. Solo per pochi giorni!
Tecnici specializzati e moderne attrezzature elettroniche eseguono, gratuitamente, sulla vostra vettura: diagnosi elettronica degli organi più importanti e messa a punto completa di controlli e regolazioni.
Dovunque va una Renault trova l'Amico Renault

RENAULT stazione diagnosi

Ritirate gli appositi tagliandi allo Stand Renault del 54° Salone di Torino.

Per il servizio Stazione Diagnosi rivolgetevi:

CIRIE' - M. BERRUTTO
Via Lanzo, 58/60 - Tel. 92.49.84

MONCALIERI - RECOM
Via Pastrengo, 35 - Tel. 66.59.16

RIVOLI - A. AIMAR
Via Cavour, 5 - Tel. 95.93.10

TORINO - CAR
Corso Principe Oddone, 30
Tel. 48.02.94

TORINO - GRUPPO MARELLO
Corso Dante, 42/46 - Tel. 69.47.13

TORINO - RENAUTO
Corso Siracusa, 75 - Tel. 32.30.56

Prenotazioni: 1°/30 Novembre 1972

DATTILOGRAFA audacemente volenterosa cercasi zona Lanzo. Telefonare 333.356.

DIMOSTRATRICE giovane buona presenza cerchiamo per grandi e piccoli di ogni città. Non indispensabile esperienza vendita. Telefonare 02 498.1641 o scrivere: Casella 113 I, Publied — 20122 Milano.

ELETTROTECNICO o perito elettrotecnico con esperienza costruzione quadri e impianti elettrici oppure vendita attrezzature per nostra azienda vendita materiali elettrici industriali Piemonte. Rilevante rimborso provvigione. Scrivere: «Publikompass 2227 — 10100 Torino».

GIOVANE
residente Cuneo Aosta Novara Domodossola Valdengo iniziare carriera vendita, minimo garantito con possibilità di inserimento a carriera nell'organizzazione italiana. Richiedesi passaporto. Massima trasferta. Libero subito. Scrivere: «Publikompass 30 — 10100 Torino».

IMPIEGATA esperta paghe e contributi assume importante industria grafica per stabilimento in Torino (zona corso Allamanni). Scrivere: «Publikompass 894 — 10100 Torino».

MARTINO Olive corso portaforatrice esperta 3 fus. commesso pratico vendita tessuti, fabbrica sedie pratico Torino. Inviare curriculum corso Umberto 4, Torino.

NUOVA società nazionale in rapida espansione assumerebbe ingegnere con pluriennale esperienza in campo amministrativo, inquadramento e stipendio adeguati alla preparazione. Scrivere: «Publikompass 6514 — 10100 Torino».

OFFRIAMO
a ambosessi concreta possibilità carriera interessanti compensi direttamente ottimi stipendi previsti corso formativo a passaruno. Programmi Torino, via Galliano 15, tel. 682.842.

PERITO industriale senza industria Mancalieri. Scrivere: [illegible] 2235 — 10100 Torino.

PROFESSIONISTA arrotondibile dattilografia apprendista. Tel. 543.592.

QUATTRO
settimane soltanto impegno minimo frequentando corsi audiovisivi individuali di stenodattilo professionale, lingue amministrativa tedesco, Inglese Spagnolo, via Valfrè 16, telefono 534.850 - 530.230.

SOCIETA'
svizzera americana ricerca autodidatti cultura media superiore da addestrare per un successivo inserimento nel campo dei calcolatori elettronici; corsi ad alto livello, tutti assicurazione gratuito. Telefonare o presentarsi via S. Teresa 12, telefoni 534.253 - 537.809 Torino.

STUDIO professionale cerca ragazza primo impiego. Scrivere: «Publikompass 691 — 10100 Torino».

UFFICIO professionistico importante azienda torinese cerca diplomato con esperienza almeno biennale maturata in media o grande azienda. Dettagliare curriculum a: «Publikompass 600 — 10100 Torino».

tecnici

FONDERIA ghisa cerca tecnico conoscenze forni c/o tecnico pratico formatorio, provvisti ufficio, dotti comando. Società F.O.R. Rocca (Torino), telefono 981-190/91.

STAMPATORE tipografia seconda terza categoria, elevata valutazione, desiderio carriera, ottima serietà, industria grandi. Telefonare Agosto 0185 45.259.

9 Lavori a ore

offerte

CERCASI donna capace pulizia ore o mezza giornata. Preferenza italiana Diaz ai Fenestrelli, strada Valpiana 32, Torino.

11 Personale domestico, portinai, baby sitter

offerte

CERCASI domestica fissa pratica referenziata zona collina ottimo trattamento. Telefonare 632.103.

CERCASI signora sola media età libera da impegni familiari, per affidare direzione e conduzione casa con inserimento completo nell'ambiente familiare composto da tranquillo e serena di media età. Richiedesi: moralità assoluta, elevati sentimenti, idealissima, referenze controllabili. Offresi in ambiente decoroso e confortevole, ottimo trattamento finanziario. Telefonare 211.915, dalle ore 13 alle 14 e dopo ore 20.

CONTI giovanissimi Torino cercano donna 30-50 anni tuttofare casa libera fissa. Scrivere: Ferma Posta Torino, centro direzionale n. 00920047. Tel. 341.502.

15 Auto acquisto e vendita

A 112, Fulvia coupé Rally, Innocenti 2000 Villini, 124 coupé berlina, 124 S spo, 850 spider, 127, Alfasud, Alfa 2. Telefonare 346.681.

ACQUISTIAMO automobili carrozzerie qualunque condizione pagamento immediato. Corso Siracusa 52.

ACQUISTIAMO automezzi pagamento in contanti, valutazione massima, Corso Agnelli 78.

ACQUISTIAMO in contanti qualsiasi automobili non circolanti. Autocentro, corso Siracusa 40, Tel. 323.042.

ALFA Romeo Scrivia, via

STAMPA SERA
Venerdì 3 Novembre 1972

le ultime notizie

11
Anno 104 - Numero 244

le borse oggi

Lievi spostamenti al rialzo

A TORINO — La settimana termina con un mercato poco attivo e caratterizzato dalla prevalenza di lievi spostamenti al rialzo. L'apertura è effettuata su basi miste, con qualche titolo realizzato e altri leggermente migliori. Nel «durante» emerge un seguito di oscillazioni, con attività in calando, anche per lo sciopero dei bancari.

La chiusura riprende il tema dell'interessamento dei compratori su parecchie voci di primo e di secondo piano, fatta esclusione per i principali titoli industriali. Bene scambiate Mira Lanza, Immobiliare Roma, Rinascente, Pozzi, Burgo, Linificio Borgosesia, Schiapparelli, nonché gli assicurativi in generale.

Nel complesso, il vantaggio dei prezzi da ieri è diffuso e discreto.

Titoli di Stato ed obbligazioni migliori. Buon Borsa ancora interessato da una certa prevalenza dei compratori.

Titoli non quotati ufficialmente: Obbligazioni: Banca Nazionale del Lavoro 7% 1970 L. 99; Carlo Erba 5,50% '72 convert. 149,20; Cesa 7% '72 100,10; Liquigas 7,50% convert. '72 118,50; CC.OP. Ferrovie Stato 7% '72 II 99; Mediobanca-Fingest 7% convertibili 137; Bei 7% '72 106; Città di Genova 7% '72 97,50; CC.OP. Anas 7% '72 97,90; Cia 7% '72 98,40; Mediocredito Centrale 7% '72 I 99,60.

Borsa continua: Fiat ordinarie min. 2290, mass. 2316, ultimo prezzo 2293; Fiat privilegiate min. 1748, mass. 1755, ultimo prezzo 1753; Montedison unico prezzo 443.

Premi informativi delle valute raccolte fuori Borsa: sterlina oro vecchio 10.850-11.200; sterlina oro nuovo 9850-10.300; marengo svizzero 9450-9800; sterlina carta G.B. 1380-1415; dollaro carta Usa 589-597; marco germanico 185-187; franco svizzero 156,50-159; franco francese 117,50-120; oro fino 1225-1255; argento 32-34.

A MILANO — La settimana borsistica si è conclusa confermando ancora una volta il carattere selettivo dei movimenti ristretti sempre ai consueti settori e la linea di stabilità sia pure con ristrette variazioni nel due sensi mantenuta dal grosso della quota. Ieri l'attività è risultata moderatamente ridotta a causa dell'astensione dei bancari. Su linea di resistenza i valori industriali piuttosto trascurati si sono posti nuovamente in luce gli assicurativi specialmente le Generali e le Assicuratrice. Molto stabili Centrale, Mirafanza, Saffa, Immobiliari e Siderurgici. Ancora molto sostenute le Cantieri. Chiusura equilibrata senza variazioni di rilievo rispetto all'apertura. I movimenti di ripresa sono stati così confermati.

Alcune oscillazioni della mattinata — Senza chiusura: Fiat 2285, 2290, 2291; Montedison 443, 442. Con chiusura: Generali 57.100, 57.200, 57.350; Viscosa 1297; 1292; Toro ord. 15.450, 15.530; Sai 21.490, 21.500; Sasib pr. 828, 829.

Ecco le quotazioni odierne di Milano elencate in ordine alfabetico:

Abeille 15.000; Aedes 4170; Alitalia 24.300; Anic 1452; Anic 650; Assicurat. 103.500; Bastogi 1538; Banco Roma 19.260; Beni Stabili 5456; Binda 38.250; Breda 5485; Brioschi 42.800; Burgo 9500; Caffaro 381,50; Casiani 15.445; Cario Erba ar. 11.400; Cario Erba priv. 8055; Cascami 3120; Cementir 1351.

Cga 7239; Coge 1756; Comit 18.860; Comp. Milano ar. 19.730; Comp. Milano priv. 11.190; Comp. Toro ordin. 15.550; Comp. Toro privileg. 10.400; Cond. Acqua 735; Credi 1855; Cantieri 7800; Dalmine 360; De Ferrari 1617; Donzelli 340; E. Marelli 734; Eternit 2580; Falck ar. 5454; Falck priv. 5325.

Fiat or. 2290; Fiat pr. 1750. Finmare 215; Finsider 381; Fisac 663; Fond. Incendio 12340; Fond. Vita 33520; Gavardo 1650; Generalfin 3385; Generali 57330; Gim 3270; Ginori 405; Habitat 2290; Iifi pr. 6420; Iifi 24940; Imm. Roma 185; Initiative 7505; Interbanca 34020; Invest 3780; Italcable 3870; Italcementi 26500.

Italgas 820; Italpi 3060; Italsider 556; La Centrale 8900; Lanerossi 3265; L'Assiliare 4650; Lepetit ar. 15300; Lepetit pr. 13920; Linificio 281; Liquigas 382,50; Magneti M. 1291; Magona 2650; Manif. Tosi 1810; Marzotto 1250; Mediobanca 78950; Metalli 2725; Mira Lanza 53000; Mondadori pr. 3260; Montedison 441.

Nebiolo 216; Olcese 280; Olivetti ar. 1460; Olivetti pr. 1560; Pacchetti 1054; Pertusola 2740; Pierrel 6805; Pirelli e C. 1885; Pirelli S.p.A. 1170; Pozzi or. 173; Pozzi pr. 288,50; Ras 69.900; Rinascente or. 318; Rinascente pr. 286; Risanamento 1870; Romana Elet. or. 316; Romana Elet. pr. 306; Rosnari 270; Rotondi 32100; Rumianca 840.

Saffa 1150; Sai 21.900; Saffom 815; S. E. Sardi 5130; Sges 3035; Sicle 2315; Sifos 2020; Sip 2197; Smo 1755; Stampati 7310; Stet 2435; Sviluppo 2191; Tecnomasio 505; Tilane 329; Toni Franco 4580; Trafilerie 853; Un. Manifat. 15.700; Westinghouse 2220.

A GENOVA — La settimana si è conclusa con una riunione del mercato azionario contrastata e su fondo ben tenuto. Ancora in denaro le Nai e le Mira Lanza. Reddito fisso poco variato e trattato.

Alcuni prezzi: Centrale 8625; Generali 57.050; Ras 69.350; Meridionali 1345; Nai 24.500; Viscosa ord. 1285; Viscosa priv. 850; Finsider 282; Italsider 552; Fiat ord. 2280, ore 12,20; Sip 2190; Montedison 442.

A FIRENZE — Affari scarsi dato anche lo sciopero dei bancari; il mercato ha tuttavia dimostrato dati di sostenutezza, in particolare riguardo agli assicurativi ed ai finanziari.

Bastogi 1550; Centrale 8640; Fondiaria Inc. 13.300; Fondiaria Vita 33.550; Viscosa ordinarie 1285; Montedison 442; Magona 2665; Fiat 2290; Immobiliare 385.

A TORINO

VALORI DI STATO																			
	3	3			2	3											3	3	
Rendita 5%																			
» 5% (ex)																			
» 5%																			
Redimibile 5%																			
» 5%																			
Ricostruz. 5%																			
» 5%																			
Edilizia 5%																			
» 5%																			
Città di Torino 5%																			
» 5%																			
Prestito Naz. 5%																			
» 5%																			
Buoni Tesoro 5%																			
» 5%																			
» 5%																			
»

Antonietta Destefanis Palazzo
e nipoti
Torino - Corso Siccardi 11
Telefono 540.405 - 542.808

Valsalice

panoramici, soleggiati, ottimamente rifiniti, appartamenti in palazzine:

— **mq 220 salone, tre camere padronali, disimpegno notte con finestre due bagni padronali rivestiti a tutt'altezza, tinello, cucina abitabile, camera e bagno servizio, doppio ingresso; grandi terrazzi con fioriere;**

— **mq 260 ampio salone con vetrate thermopane, quattro camere, spogliatoio, tre bagni; office, cucina, doppio ingresso, terrazzi grandi o giardino in proprietà esclusiva nel**

centro residenziale San Giacomo

CORSO MONCALIERI signorile, nuova costruzione, soggiorno, due camere, cucina abitabile, doppi bagni, ampio ingresso, giardinetto, autorimessa, parco condominiale. 32.000.000 compreso mutuo.

CORSO VITTORIO EMANUELE (Boringhieri) panoramico salone, due camere, cucina, doppi servizi, autorimessa 23.000.000, costruzione 1955. Corso Ferrucci, conveniente alloggio soggiorno, tre camere, camera servizio, cucina, doppio ingresso 12.000.000 con mutuo.

VIA DROVETTI alloggio signorile, due grandi camere, cucina abitabile, bagno, ripostiglio, ingresso 15.500.000 compreso mutuo costruzione 1965.

STRADA DEI BIASONI in palazzina signorile appartamento soggiorno-ingresso, ampia camera con bellissimo bagno, tinello, cucinetta, ripostiglio, terrazzo, autorimessa 19.500.000 compreso mutuo.

VIA VALGIOIE salone, tre camere, ampia cucina, ripostiglio due bagni, grande ingresso; costruzione 1962, 25.000.000 compreso mutuo.

CORSO GIOVANNI LANZA per uffici: salone, 3 camere, ampio ingresso, servizio 18.000.000 in palazzina signorile.

LUNGO PO ANTONELLI panoramico due camere, tinello, cucinino, ingresso ampio, bagno 16.000.000 compreso mutuo.

VIA TORRICELLI signorilissimo due grandi camere, cucina, cucinetta, ampio ingresso, bagno, ripostiglio 19.000.000.

CORSO TRIESTE panoramico, signorilissimo appartamento grande salone, camera, cucinetta, ingresso, con particolari rifiniture interne anche di arredamento, 18.000.000 compreso mutuo.

CORSO MASSIMO D'AZEGLIO signorilissimo appartamento grande salone, sei camere, cucina, tripli bagni, grande entrata, doppio ingresso.

VIA BLIGNY signorile appartamento in antico palazzo: grande salone angolare, cinque camere, camera servizio, cucina, doppi bagni in ottime condizioni; autorimessa, 20.000.000 compreso mutuo.

VIALE XXV APRILE in palazzina panoramico, signorile appartamento con giardinetto in proprietà e grande terrazzo: salone, quattro ampie camere, doppi bagni, cucina; autorimessa per due vetture, 40.000.000 compreso mutuo.

CORSO MONCALIERI signorilissima palazzina di nuova costruzione: appartamento grande salone, quattro camere, cucina, ménage, camera servizio, tripli bagni, mansarda da collegare di circa mq 180; grandi terrazzi, autorimessa per tre vetture, parco condominiale, mutuo S. Paolo.

LUNGO PO ANTONELLI ultimo appartamento mq 160 salone, tre camere padronali con bagni, camera e bagno servizio, cucina, doppio ingresso, acqua calda centralizzata, portinaria, ascensore automatico, nuova costruzione, caratteristiche molto signorili; mutuo S. Paolo.

STRADA VAL S. MARTINO inferiore in palazzina di nuova costruzione salone, due camere, cucina, doppi servizi, grande terrazzo, autorimessa; servizi generali centralizzati con altre due palazzine, giardino condominiale recintato, giochi bimbi; mutuo S. Paolo.

VILLE in San Vito, Valsalice, Sassi, Frossasco, Strada degli Alberoni e altre località di tutte le dimensioni con prezzi convenienti; finiture e caratteristiche particolarmente signorili ed accurate; posizioni residenziali...

CORSO MEDITERRANEO (Crocetta) signorile, recente, appartamento salone due camere, cucina, bagno, ampio ingresso, ripostiglio, costruzione 1968; mutuo S. Paolo.

La Citroën GS. Trovate meglio.

Citroën GS: 1015 cm³, 81 CV SAE, 150 km/h circa. Servofreno, sospensione idropneumatica.

FRANSCAR
CITROËN & GS
C.so Vitt. Emanuele 206/208 - Tel. 758.282, 740.587
C.so Sebastopoli 272 - Telef. 323.893, 323.895

ANNUNCI ECONOMICI

15 Auto acquisto e vendita

(Continua da pag. 10)

FLAVIA 2000 coupé 69 privato vende causa raddoppio per prezzo concessionaria. Autocentauro, Torino corso G. Cesare 304.

SEEP il famoso fuoristrada più venduto nel mondo in nuove versioni. Pronta consegna. Autocentauro Isabella, c. Si. Martini 158; telefono 309.0400.

MERCEDES Benz ultimi modelli pronta consegna collaudo, garanzia, vantaggiose. Automabella, c. Dante 131, c. Siracusa 138.

OSART vende Giulia Super 1.3 di 4 mesi bianco inverno nero, via Chiabrera 9. Telefonare 772.716 761.857.

PRIVATAMENTE vende 600 modello 1967 parte controvalore accessoriata, ottimo stato, 515 mila. Telefonare 889.366.

RENAULT R5
la nuova 1000 Renault. Prove, prenotazioni. Renauto, corso Siracusa 75, telefono 325.015, corso Tunisi 14, telefono 396.672.

RINALDI concessionaria Volkswagen Porsche Audi corso Francia 262 telefono 724.009 pronta consegna tutti i tipi accessibili Maserati 1200, 1300, berline 1500, 1600, cabriolet-coupé turbine, Audi 60 L, Flavia coupé, GTV 1600, Giulia TI, 1600 S, 124, R 4, R 16, Peugeot 304, Opel GT 1900 coupé, Fiat 600 T, camioncini furgoni, 241 volumbasso, scoiattolo, Mini Cooper.

SAICAR Concessionaria Fiat - Save tutte le stagioni autoveicoli Fiat. Consegna sollecita ottime valutazioni usato massime facilitazioni pagamento. Via Galimberti 5.

VENDESI 850 coupé '67 ottimo 850 del '70 anche separatamente. Telefonare 326.838.

VENDIAMO minimo anticipo e senza cambiali, bollettine occasioni Alfa Romeo, Mini, 124, 128, 127, 850, 900, via Monfalcone 15 angolo via Tripoli.

128 consegna 10 giorni contanti 280 mila più valutato consegna autostrada e manutenzione, corso Tassoni 35.

128 Rally 71 vera occasione perfetta vende Autoaffari Lancia Sva, via C. Colombo 43, telefono 284.794, 293.182.

16 Motocicli

MOTOCARRI bimo Piaggio Vespa Ottorin ribaltabili molto ovunque. Tua, corso Regina Margherita 61, telefono 831.144.

18 Case e alloggi, acquisto

ACQUISTASI alloggio 3 vani cucina servizi, centralissimo. Telefonare 713.322, mattino.

ACQUISTIAMO
contanti appartamenti case in blocco, ville, rustici, terreni ovunque conto clienti.
CASALEGNO & C.
corso Reg. Margherita 7, telefoni 865.063 832.904.

ACQUISTIAMO Vostri alloggi centrali ville, trasformazione possibili. Garantita pagamento contanti. Fasano, 694.870.

ACQUISTO contanti da privato alloggio o mansarde anche vecchia costruzione. Telefonare 689.049.

BLOCCO acquisto in contanti alloggi in Torino nuova o recente costruzione. Telefonare 517.280 517.213.

19 Case e alloggi, vendita

A. ADIACENZE Pellerano, via Figlienia 33, vendesi liberi appartamenti ristrutturati, ottimo. Telefonare 590.349.

ADIACENTI corso Francia, Rivoli, in palazzina signorilissima con giardino e cucine vendo nuovi 3 camere saloon cucina biservizi ampi terrazzi bosco. Telefonare 784.253.

ADIACENTI corso Tassoni abitabili nuovi vendo 2-3 camere soggiorno servizi e biservizi. Mutuo facilitazioni. Telefonare 784.253.

AL Lingotto, una camera cucina bagno 2 milioni 150 mila; due camere cucina bagno 3 milioni 350 mila. Solo 30% minimo contante. Sabaudia 381,733.

ALLOGGIO libero (via Cavour) 2 camere, cucina, servizio 3 milioni 900 mila ritirando. Torinese 519.318.

ALLOGGIO libero zona Francia (Unical: camera, salone, cucina, servizi, ripostiglio, cantina, 2 milioni 900 mila più mutuo. Fregile, corso Regina 189.

ATTICO centrale salottino 2 camere cucina 1 servizio, grande terrazzo vendesi. Telefonare 544.122.

CASA tipo villa volendo ampliamento terreno 4000 splendido giardino comodità zona Mercatino Mondovicino vendo. Telefonare 595.518 pasti.

CENTRALI 2 camere tinello cucinino servizi, 10 milioni 300 mila; altre 2 camere tinello cucinino servizi con box, 13 milioni 400 mila; mutuo più dilazioni. L'immobiliare, 503.666.

CENTRALISSIMO libero via XX Settembre alloggio 3 camere cucina tutti servizi vendesi occasionissima. «Area 3», telefono 831.090 - 630.218.

COLLEGNO vendesi in palazzina alloggi 3 camere cucina doppi servizi box. Telefonare 789.037.

CONDOVE moderna villetta bifamiliare ampia mansarda, 600 mq terreno. Vicedr 28 milioni mutuo dilazioni. Fasano, 694.870.

CORSO Cosmia alloggi liberi 1-2-3 vani più cucina, nuova costruzione, a partire da 9 milioni 900 mila a 14 milioni 300 mila. L'Immobiliare, 503.666.

CORSO Polonia seminterrato 2 camere tinello cucinino, ben predisposto, 12 milioni 800 mila mutuo dilazioni. L'Immobiliare, 503.666.

CORSO Stirone box soleggiato camere cucina cucinino, libero, 6 milioni 700 mila mutuo più dilazioni. L'Immobiliare, 503.666.

CORSO Trapani libero 3 camere tinello cucinino servizi, seminuovo piano, 4 milioni 900 mila mutuo più dilazioni. L'Immobiliare, 503.666.

DINTORNI Pinerolo vendesi villa mq 2 appartamenti semindipendenti giardino. Telefonare 832.066 - 236.800.

DIRETTAMENTE vendo mini-alloggio arredato atto reddito casa signorile zona corso Brunelleschi. Telefonare 771.316.

ECCEZIONALE alloggio nuovo zona Statuto libero servizi salone due camere cucina servizi semilusso anticipando 500 mila possibilità mutuo e dilazioni. Telefonare Cerchi 540.220.

GASSINO Torinese via Regione Pipri vendiamo ristrutturati alloggi 2-3 camere nuovi subito. Prezzi convenientissimi mutuo 5 anni agevolato 60%. Telefonare 540.072 - 542.964.

IN Corso Galileo Ferraris 141 appartamento 3 camere, cucina, ingresso, bagno, 9 milioni 600 mila, dilazioni. Gabetti 5767.

IN Corso Trapani 48 appartamenti signorili costruzione: 2 camere, tinello, cucinino, ingresso, bagno, ripostiglio, cantina, 9 milioni 300 mila, mutuo, dilazioni. Gabetti 5767.

IN Corso Trapani 48 appartamento signorile costruzione: 3 camere, tinello, cucinino, ingresso, bagno, ripostiglio, cantina, 9 milioni 300 mila, mutuo, dilazioni. Gabetti 5767.

IN Corso Trapani 48 appartamento signorile costruzione: 3 camere, tinello cucinino servizi con box, 13 milioni 400 mila mutuo più dilazioni. L'immobiliare, 503.666.

CENTRALISSIMO libero via XX Settembre alloggio 3 camere cucina tutti servizi vendesi occasionissima. «Area 3», telefono 831.090 - 630.218.

COLLEGNO vendesi in palazzina alloggi 3 camere cucina doppi servizi box. Telefonare 789.037.

CONDOVE moderna villetta bifamiliare ampia mansarda, 600 mq terreno. Vicedr 28 milioni mutuo dilazioni. Fasano, 694.870.

CORSO Cosmia alloggi liberi 1-2-3 vani più cucina, nuova costruzione, a partire da 9 milioni 900 mila a 14 milioni 300 mila. L'Immobiliare, 503.666.

CORSO Polonia seminterrato 2 camere tinello cucinino, ben predisposto, 12 milioni 800 mila mutuo dilazioni. L'Immobiliare, 503.666.

CORSO Stirone box soleggiato camere cucina cucinino, libero, 6 milioni 700 mila mutuo più dilazioni. L'Immobiliare, 503.666.

CORSO Trapani libero 3 camere tinello cucinino servizi, seminuovo piano, 4 milioni 900 mila mutuo più dilazioni. L'Immobiliare, 503.666.

DINTORNI Pinerolo vendesi villa mq 2 appartamenti semindipendenti giardino. Telefonare 832.066 - 236.800.

DIRETTAMENTE vendo mini-alloggio arredato atto reddito casa signorile zona corso Brunelleschi. Telefonare 771.316.

ECCEZIONALE alloggio nuovo zona Statuto libero servizi salone due camere cucina servizi semilusso anticipando 500 mila possibilità mutuo e dilazioni. Telefonare Cerchi 540.220.

GASSINO Torinese via Regione Pipri vendiamo ristrutturati alloggi 2-3 camere nuovi subito. Prezzi convenientissimi mutuo 5 anni agevolato 60%. Telefonare 540.072 - 542.964.

IN Corso Galileo Ferraris 141 appartamento 3 camere, cucina, ingresso, bagno, 9 milioni 600 mila, dilazioni. Gabetti 5767.

IN Corso Trapani 48 appartamenti signorili costruzione: 2 camere, tinello, cucinino, ingresso, bagno, ripostiglio, cantina, 9 milioni 300 mila, mutuo, dilazioni. Gabetti 5767.

IN Corso Trapani 48 appartamento signorile costruzione: 3 camere, tinello, cucinino, ingresso, bagno, ripostiglio, cantina, 9 milioni 300 mila, mutuo, dilazioni. Gabetti 5767.

IN Corso Lombardia 127 appartamento libero recente costruzione: 3 camere, soggiorno, ingresso, bagno, ripostiglio, cantina, 13 milioni 500 mila; mutuo, dilazioni. Gabetti 5767.

IN zona Mediterraneo 123 appartamento libero: 3 camere, cucina, ingresso, bagno, cantina, 11 milioni 900 mila, dilazioni. Gabetti 5767.

IN Grugliasco, via Guerra dei Mille 10, appartamenti nuovissimi: camere, tinello, cucinino, ingresso, bagno, cantina, libero, 3 milioni contanti + milioni 650 mila mutuo (auditorio rimanenza 29.000 dilazioni. Gabetti 5767.

IN Via Bellimoro 20 appartamento libero: 3 camere, cucina, ingresso, bagno, cantina, 2 milioni 800 mila, dilazioni. Gabetti 5767.

IN Via Don Grioli 48 ang. Corso Orbassano appartamento libero: 3 camere, cucina, ingresso, bagno, cantina, recente costruzione, 13 milioni 700 mila mutuo dilazioni. Gabetti 5767.

IN Via Invorio 37 appartamento libero, recentissima costruzione salottino, 1 camera, tinello, cucinino, ingresso, bagno, ripostiglio, cantina, 13 milioni 500 mila, dilazioni. Gabetti 5767.

IN Via Passo Buole 106 appartamento libero, recentissima costruzione: 2 camere, tinello, cucinino, ingresso, bagno, ripostiglio, cantina, 9 milioni 450 mila, dilazioni. Gabetti 5767.

IN Via Revello 51 appartamento recente costruzione: piano alto 3 camere, cucina, ingresso, bagno, cantina, 12 milioni 500 mila, dilazioni. Gabetti 5767.

IN Via S. Anselmo 30 appartamento 5 camere, cucina, ingresso, bagni, cantina, 9 milioni, mutuo dilazioni. Gabetti 5767.

IN Via Secchi 52 appartamento piano alto: 4 camere, cucina, servizi, 9 milioni 800 mila, dilazioni. Gabetti 5767.

ITALIA 91 vendo camera, tinello, cucinino, seminuovo libero, 8 milioni 700 mila. Telefonare 655.131 - 769.553.

LIBERI Grugliasco 1-2 camere tinello servizi da 4 milioni 400 mila, dilazioni 10%. Telefonare 897.180, ore ufficio.

LIBERO, adiacente piazza Bengasi, ampio nuovo 2 camere tinello cucinotto e bagno, 9 milioni 600 mila compreso mutuo. Sabaudia 381.733.

LIBERO corso Giovanni vicinato spaziosa libero sesto 2 camere tinello servizi 7 milioni 950 mila, 70% mutuo. Consulcasa 533.522.

LIBERO corso Tiziano recente attrezzatissimo camere tinello cucinotto bagno pieno secondo 3 milioni 200 mila mutuo. Consulcasa 533.522.

LIBERO Crocetta appartamento angolare: 3 camere, salone, cucina, piacevole piano rialzato, Tratta «Area 3», telefoni 830.318 - 831.061.

LIBERO subito corso Tassoni privato vende 2 camere tinello bagno ingresso e nuovo termoautonomo 2 balconi, 8 milioni 500 mila. Vicinato via Nerino 17, al suor Cazalli o telefonare 010 487.608.

LIBERO via Cigna occasione spaziosa 3 camere tinello cucinotto bagni 10 milioni 500 mila mutuo fino al 70%. Consulcasa 533.522.

LIBERO via Ivrea occasionissima recente 2 camere cucina servizi 8 milioni 900 mila rateizzabile 30% contanti. Consulcasa 533.522.

MONCALIERI appartamenti liberi: 3 camere, tinello, cucinino, ingresso, bagno, ripostiglio, cantina, 8 milioni 300 mila mutuo, fondiaria 3 milioni 200 mila dilazioni; 2 camere, cucina, ingresso, bagno, cantina, 7 milioni 950 mila mutuo 5 milioni 150 mila. Via Venezia Derthona 73 bis. Telefonarci per appuntamenti Gabetti 5767.

MONOCAMERE e appartamenti di ogni misura vendiamo in casa signorile zona Lingotto. Semplice. Prezzi convenientissimi, massime rateazioni. Telefonare 337.478.

MUTUO 60% agevolazioni 3 camere, cucina, ingresso, bagno, doppi ripostigli, box, cantina, milioni 500 mila mutuo 8 milioni, alcune dilazioni. Via Tevere 20, Cascine Vica (Rivoli). Gabetti 5767.

OCCASIONE per imprenditore vendo appartamento grande 7 camere ascensore corso Torino 168 Marmo Lodi. Telefonare 472.205.

OCCASIONE 3 camere cucina servizi corso Regina vendesi 10 milioni, mensilità dilazioni. Telefonare 547.219.

PIAZZA Bengasi casa tranquilla camere cucina quasi piano unico ascensore. Libero fine anno, 1 milione 500 mila contanti 3 milioni 500 mila mutuo. L'Immobiliare, 503.666.

PIAZZA Bengasi vendesi alloggio ristrutturato occupato 2 camere, tinello, servizi, piano rialzato adatto ufficio-abitazione. Facilitazioni di pagamento. Telefonare 656.266.

PRIVATO vende in palazzina signorile libero salottino camere cucina servizi zona piazza Adriana, lire 12 milioni 800 mila. Telefonare 364.798.

REDDITO elevato - Via Monterosa 53 adiacenze Via Stradella, appartamenti composti da: salone, cucina, servizi, cantina; 2 camere, cucina, servizi, cantina. Prezzi a partire da 1 milione 430 mila e 2 milioni 300 mila, dilazioni. Gabetti 5767.

S. RITA 2 camere tinello cucinotto ripostiglio servizi volendo seminuovo vendesi 30% contanti resto mutuo dilazioni, «Area 3», telefoni 831.090 - 630.218.

VENDESI strada Val Pastonese alloggio signorile 3+ camere, biservizi, giardino privato. Telefonare 831.327, ore ufficio.

VIA Chivasso abbandonatissimo 3 camere cucina bagno 6 milioni 400 mila terreno mutuo 30% contanti. Consulcasa 533.522.

VILLA nuova mq 1500 giardino ricevimento doppi servizi 2 alloggi. 10 camere vendesi anche separati lire 80 mila mq. Telefonare 6122 2733.

VILLA Pianezza: salone, 2 letto, soggiorno, servizi seminuovo con lavanderia-stireria, ampio giardino. Telefonare 307.348.

20 Alloggi domanda affitto

AFFITTERei zona Pino Torinese intero alloggio ammobiliato o no. Detrarrebbe gliaria in «Fabbricheremo 1962» — 10100 Torino.

AFFITTIAMO Vostri alloggi senza spese da parte Vostra, Abbiamo clienti esteri stranieri e sicuri. Fasano, 694.870.

CERCASI per tre adulti villetta o alloggio con or cintato Torino, Telefonare, dalle 9,30 alle 19, 256.935.

CERCASI 1-2 camere cucina servizi qualunque zona, referenziato. Telefonare 310.452.

CERCO affittare alloggio 2 camere; 1 camera tinello 2 camere tinello 3 cucinotto cucina salone doppi servizi. Telefonare 543.543.

CONTIGUI piemontesi parcheggi cercano alloggio in casa rustica indipendente vicinanze Torino. Telefonare ilmai 773.094.

INGEGNERE cerca per lungo anno alloggio d'affittare composto due camere da letto, sala, cucina, doppi servizi, anche in zona periferica. Scrivere: Telexor, corso Matteotti 4 bis - Torino.

PROPRIETARI di immobili avete difficoltà nella ricerca degli inquilini? Affidandoci i Vostri appartamenti Vi metteremo un servizio con clientela referenziata, pubblicità stampa, assistenza fino alla stipulazione del contratto di locazione. Per informazioni rivolgersi: Gabetti - Via Mercantini 5.

SPOSI cercano camera cucina più servizi. Telefonare 290.829.

21 Alloggi offerta affitto

A. AFFITTIAMO prola sua a prossimi sposi camera tinello e 2 camere tinello. Telefonare 343.360.

A. SPOSI affittiamo camera cucina (terzo piano) 25 mila; due camere tinello 45 mila, sino casa. Telefonare 853.767 Arredamobili.

AFFITTASI appartamento 2 camere cucina bagno 6 milioni 400 mila terzo piano ascensore - 30% contanti. Consulcasa 533.522.

AFFITTASI appartamento mq 200 villa nuova Valsalice Pincherle 11/7, 10-11,30.

AFFITTASI centrale ottimo salone, tre camere, veranda, tripli servizi. Telefonare 651.327, ore ufficio.

APPARTAMENTO signorile corso Vittorio (verso Po) con: salone, 4 camere, cucina, doppi servizi, autorimessa, affittasi lire 150 mila. Telefonare 353.871.

CORSO Sebastopoli (cognac), affittasi signorili delevisti: salone 1-2 camere cucina-servizi. Telefonare 587.185.

NEGOZIO zona Nizza Corso Dante affittasi mq 40, ottima posizione commerciale. Cabetti - Via Mercantini 5.

TORRE del Mare affittasi arredato signorilissimi: ingresso, piano 3 camere 2 servizi, cucinotto, vista panoramica. Cabetti - Via Mercantini 5.

ZONA Crocetta libero subito affittasi a prossimi sposi 2 camere cucina servizi, 50 mila. Telefonare 489.795.

ZONA Valentino affittasi alloggetto mq 360, terzo piano, 2 ingressi, salone, 3 camere, cucina, 2 camere servizi, 2 bagni, terrazzo, ottimo pensato '72. Gabetti - Via Mercantini 5.

35.000 affittasi camera tinello; 35 mila due camere tinello bagno, a persone sposi, anche subito. Telefonare 315.991.

22 Traslochi magazzinaggi, custodia

AUTOTRASLOCHI accurati con garanzia in ogni località. Preventivi a richiesta. Telefonare 887.305 Bollino.

AUTOTRASLOCHI accurati con operai specializzati e di ns. fiducia. Furgoni imbottiti. Telefonare 637.905 Lombardi.

AUTOTRASLOCHI Dichiri 4000 per camere, furgoni imbottiti, operai specializzati per Torino e Sardegna. Telefonare 766.677.

23 Camere mobiliate, pensioni

FAMIGLIA offre capitalità a studentessa minima pretesa in cambio piccola pensionanti. Telefonare 322.547.

25 Artigiani, decoratori, imprese e forniture casa

DECORATORE tappezziere giovanissimo sarebbe lavori continui lungo. Telefonare 597.518 - 593.669.

DECORAZIONI perfetta impresa artigianissima puntuale rapportazione compresa 25 mila-30 mila lavabile 20 mila. Telefonare 312.291.

MURATORI premiocasa eseguono immediatamente ristrutturazioni, costruzioni, modifiche. Telefonare 312.302.

26 Igiene, terapie, massaggi

A.A.A. NUOVO moderno personale cura dimagrante aroma lontrasia unico per l'uomo sportivo abbronzante generali. Telefonare 541.030.

A.A. ESTETISTA diplomata visa massaggi abbronzatura. Telefonare 655.282, ore 10-20.

ABILE estetica. Tel. 611.417.

AFFIDANDOVI a personale cura estetica cambierà signorile ritrovarete la vostra linea snella. Telefonare 355.182.

ELEGANTE e riservato con abito impressionante estetista. Aperto dalle 9 alle 20. Telefonare 688.482.

MASSAGGI generali cosmo depilazioni viso depurazioni ambientalissimi relax. Telefonare 278.845.

36 Imbarcazioni, motonaut., rimessaggio

CABINATO bimotore diesel metri 8,50 cantieri olandese 1971 verricello elettrico cucina frigo quattro posti letto vendo ottimo stato. Scrivere «Pubblicampare 6830 — 10100 Torino».

PILOTINA Vega metri 7,30 5 posti letto, visibile corso Vercelli 400, Torino.

38 Animali e veterinaria

ALLEVAMENTO dei Ceppi vende Cocker Barboni nani Pastori Belga Tedeschi Dobermann Bloodhound. Telefonare 966.8057 - 652.213.

COCKER bianco miele; Barboncini neri; Pinscher vendesi Stato Atletic 331.1036.454.

CUCCIOLI Alani (dalli danesi) alle migliaia vendesi. Telefonare 637.485.

CUCCIOLI bulldog inglesi e francesi, barzoi hound, pechinesi, bassotti, cocker, boxer, barbonzini, alani, alsa Bernardo, dobermann, rolf, terrier; a richiesta tutte le razze. La Zoofila, via Giberti 80, telefono 500.671.

42 Aste, antiquariato, oggetti d'arte, restauri

ANTICHITÀ mobili salotti Arbusson antichissimi, Deruticheli, v. Torino 25 - Carignano (antiche dimore). Telefonare 976.277.

45 Ville, cascine, appart. per vacanze, acq.-vend.

BORDIGHERA attico + 300 mt dal mare: salone, 3 camere, cucinetta, bagno, terrazza, 11 milioni, dilazioni. Gabetti 5767.

CAPRIE vicinanze Avigliana villa nuova costruzione: 2 piani 6 camere, tripli servizi, giardino 800 mq, 23 milioni 500 mila, dilazioni; Gabetti 5767.

CAVAGNOLO vendesi stupendissimo, 6 camere, 2000 mq giardino, 9 milioni 500 mila. Gabetti 5767.

CERIALE «Garden Residence Impresa P. Vigna vende appartamenti zona verde piscina ognuno giochi bimbi, mutuo, dilazioni. Telefonare Torino 623.094, Savona 019 20.117.

COLLINA Chivasso Saroneglia zona residenziale, 2 piani angolo con cucina, 4 camere, cucinetta, bagno, giardino, 6 milioni 500 mila. Gabetti 5767.

DIANO Marina attico: 1 camera, ripostiglio, cucinino, ingresso, bagno, 10 milioni 200 mila. Gabetti 5767.

LAIGUEGLIA splendidi alloggi abitabili in palazzina panoramica. Vista mare, parcheggi, possibilità mutui. Affidabile, telefono 544.556 Torino.

PRAGELATO km 90 Torino, 7 Sestriere alloggi signorili panoramici palazzina ingresso camere cameretta ragazzi (tinello cucinetta ingresso bagno camera giardino ripostiglio veniamo anticipando 2 milioni possibilità mutuo e dilazioni. Telefonare Cirio 540.220.

RAPALLO appartamento soggiorno, 2 camere, cucinotto, bagno, 7 milioni 800 mila, dilazioni. Gabetti 5767.

RIVALTA vendesi villetta bifamiliare, 2 piani 3 camere, servizi, 14 milioni 900 mila, dilazioni. Gabetti 5767.

S. REMO, alloggi signorili, palazzo in posizione panoramica 200 mt mare vendesi tranquillità, prezzi 73, vendo facilitazioni. Telefonare 333.601.

47 Stazioni climatiche, alberghi, pensioni

HOTEL Zurigo a 50 metri dal mare tutti confort buona cucina consiglia aperto tutto l'anno prezzo invernale lire 2800. Via Andorno. Telefonare 0182 45.252 Diano.

RAPALLO - Pensione Fernanda, centralissima, vista mare. Ottimo trattamento. Lunghi soggiorni prezzi speciali. Telefonare 0185 51.717.

RESIDENZA Valchiavetta in Vico Canavese 700 sopra ogni clima, dimostrabile assistenza sanitaria. Telefonare 74.196.

49 Informazioni

A.A. DETECTIVE Trafer svolge riservatissimi controlli infedeltà indagini prematrimoniali, prove, testimonianze. C. Turati 19 B, interno 503.700 - 503.670 - 367.880.

INFORMITALIA informazioni commerciali, private, indagini, elenchi telefonici. Corso Vittorio Emanuele 102. Telefonare 511.01/2 - 536.462.

MORIMONDIALI affittate indagini riservatissime accertamenti. Telefono 511.181, via S. Francesco da Paola 40.

52 Varie

A. BRICCO vuole comprare non senza canna fumaria 16 mila industriali 30 mila riservata economia. Corso Vittorio 86.

DIVISETTE le porte pieghevoli originali. «Divisette» sono prodotte e si vendono esclusivamente in via Saluzzo 25 (angolo corso Francia 21), telefono 761.071.

PELLICCE persiane castoro, sampe, modelli, Cuffi, cappelli. Trasformazioni, pulitura. Valtuori, via Cavour 9 pronto ritiro.

TERMO X, coperturmoviloni garantiti antitermo, porte pieghevoli in tutti i tipi consegne settembre, Balbiscetti, via S. Gottardi 2 bis, telefono 888.979, 457.010.

le migliori marche di **moquettes**
a Torino...
da bijno
bijno
c.Vitt.Emanuele 24/24 bis Torino tel.832617/830747

TUTTA LA GAMMA Ford RINNOVATA!
Motori più potenti, interni più lussuosi

tentazione Ford 73

In occasione del 54º SALONE INTERNAZIONALE DELL'AUTO dal 1 al 12 Novembre, a titolo di sconto speciale

6 mesi di ASSICURAZIONE (RC) GRATIS
a chi acquista una Ford nuova

ESPOSIZIONI E PROVE:
TORINO: CORSO AGNELLI 22 - CORSO P. EUGENIO 11
MONCALIERI: CORSO ROMA 11 APERTO MATTINATE FESTIVE

Ford ATAUTO